

ZAWIADOMIENIE

Na podstawie art. 20 ust.1 ustawy z dnia 8 marca 1990 r. o samorządzie gminnym (tekst jedn. z 2021 r. Dz. U. poz. 1372 z późn.zm.) **z w o ł u j ę XXXIV sesję Rady Gminy Człuchów na dzień 22 października 2021 r. (piątek) o godz. 10:00 w sali posiedzeń Urzędu Gminy.**

Porządek obrad:

1. Sprawy regulaminowe:
 - stwierdzenie quorum radnych,
 - propozycje zmian w porządku obrad.
2. Podjęcie uchwał:
 - 1) w sprawie przyjęcia Strategii Rozwoju Gminy Człuchów na lata 2021-2028;
 - 2) w sprawie wprowadzenia zmian w Regulaminie dostarczania wody i odprowadzania ścieków w Gminie Człuchów;
 - 3) w sprawie uchylenia uchwały Nr XXXIII.387.2021 Rady Gminy Człuchów z dnia 7 września 2021r. w sprawie określenia zasad przyznawania nagród i wyróżnień za wyniki sportowe;
 - 4) w sprawie wprowadzenia regulaminu korzystania z obiektów sportowych na terenie gminy Człuchów;
 - 5) w sprawie rozwiązania Stowarzyszenia Samorządów Ziemi Człuchowskiej;
 - 6) w sprawie wyrażenia zgody na zawarcie kolejnej umowy dzierżawy z dotychczasowym dzierżawcą, na część nieruchomości położonej w obrębie geodezyjnym Dębica;
 - 7) w sprawie wyrażenia zgody na zawarcie kolejnej umowy dzierżawy z dotychczasowym dzierżawcą, na część nieruchomości położonej w obrębie geodezyjnym Dębica;
 - 8) w sprawie wprowadzenia zmian w budżecie gminy na 2021 r.;
 - 9) w sprawie zmiany Wieloletniej Prognozy Finansowej Gminy Człuchów.
3. Informacja o wykonaniu zadań budżetowych za I półrocze 2021 r.
4. Informacja o stanie realizacji zadań oświatowych za rok szkolny 2020/2021, w tym o wynikach egzaminów.
5. Sprawozdanie Wójta z jego działalności międzysesyjnej.
6. Wystąpienia mieszkańców Gminy.
7. Wolne zapytania dla radnych oraz sołtysów.
8. Zakończenie obrad.

Przewodniczący Rady Gminy

Anna Duraj

WORLD
HALL OF FAME

World of...

...

UCHWAŁA NR. 2021
RADY GMINY CZŁUCHÓW

z dnia 2021 r.

w sprawie przyjęcia Strategii Rozwoju Gminy Człuchów na lata 2021-2028.

Na podstawie art. 18 ust. 2 pkt 6a ustawy z dnia 8 marca 1990r. o samorządzie gminnym (Dz. U. z 2021 r., poz. 1372 z późn. zm.) i zgodnie z art. 3 pkt 3 oraz z art. 9 pkt 5 ustawy z dnia 6 grudnia 2006r. o zasadach prowadzenia polityki rozwoju (Dz. U. z 2021r., poz. 1057 z późn. zm.) uchwała się, co następuje:

- §1. Przyjmuje się Strategię Rozwoju Gminy Człuchów na lata 2021-2028, która stanowi załącznik do niniejszej uchwały.
- §2. Wykonanie uchwały powierza się Wójtowi Gminy Człuchów.
- §3. Uchwała wchodzi w życie z dniem podjęcia.

UZASADNIENIE

Strategia Rozwoju Gminy Człuchów na lata 2021-2028 jest jednym najważniejszych dokumentów planistycznych i strategicznych zawierającym zespół działań których celem jest poprawa jakości życia i wspomaganie rozwoju jej mieszkańców. Zrównoważony rozwój pozwala zarówno rozwiązywać problemy jak i tworzyć podstawy rozwoju w obszarach społecznym, gospodarczym, ekologicznym i przestrzennym. Dokument wskazuje cele strategiczne i operacyjne istotne dla rozwoju gminy do 2028 roku oraz określa wskaźniki ich realizacji.

Do podstawowych przesłanek opracowania strategii należały te, które dotyczą procesu jej aktualizacji oraz potrzeby zabezpieczenia ciągłości kierunków rozwoju, a także potrzeby dostosowania realizowanych przez gminę usług publicznych do nowych uwarunkowań ekonomicznych, przepisów prawnych oraz zmieniających się potrzeb mieszkańców. Ponadto opracowana Strategia Rozwoju Gminy Człuchów jest instrumentem pozyskiwania środków, co stanowi główną przesłankę jej opracowania (dostępność do środków zewnętrznych - wejście w życie nowej perspektywy unijnej 2021-2027).

Strategia rozwoju gminy jest spójna z ustaleniami i rekomendacjami określonymi w strategii rozwoju województwa w celu zapewnienia systemowej integralności dokumentów. Strategia zawiera wnioski z przeprowadzonej diagnozy społecznej, gospodarczej i przestrzennej gminy, strategiczne cele rozwoju oraz kierunki działań podejmowanych dla ich osiągnięcia, rezultaty planowanych działań w ujęciu wskaźnikowym oraz model struktury funkcjonalno-przestrzennej gminy. Ponadto strategia określa wynikające z docelowego modelu struktury funkcjonalno-przestrzennej gminy ustalenia i rekomendacje w zakresie kształtowania i prowadzenia polityki przestrzennej w gminie, które stanowią punkt odniesienia dla studium uwarunkowań kierunków zagospodarowania przestrzennego gminy i miejscowych planów zagospodarowania przestrzennego, co ma kluczowe znaczenie dla integracji planowania społecznego i gospodarczego z przestrzennym.

Prace nad Strategią rozpoczęto w lutym 2021 roku. Na przestrzeni kilku miesięcy powołano zespoły eksperckie, z którymi zorganizowano warsztaty, podczas których omówiono zasady tworzenia strategii rozwojowych, w tym kluczowych czynników mających wpływ na rozwój gminy, by na końcu wypracować najważniejsze cele strategiczne mające zapewnić rozwój Gminy Człuchów oraz określić wskaźniki ich przyszłej realizacji.

Od 18 maja 2021r. do dnia 28.06.2021r. przeprowadzone zostały konsultacje społeczne, nie wniesiono żadnych uwag.

Przeprowadzono konsultacje z sąsiednimi gminami oraz z właściwym dyrektorem regionalnego zarządu gospodarki wodnej Państwowego Gospodarstwa Wodnego Wody Polskie.

Przedłożono projekt strategii rozwoju gminy Zarządowi Województwa Pomorskiego oraz uzyskano opinię dotyczącą sposobu uwzględnienia ustaleń i rekomendacji w zakresie kształtowania i prowadzenia polityki przestrzennej w województwie, określonych w strategii rozwoju województwa.

Uzyskano opinię Regionalnego Dyrektora Ochrony Środowiska w Gdańsku z której wynika, że nie jest wymagane przeprowadzenie strategicznej oceny oddziaływania na środowisko.

Mając powyższe na względzie, podjęcie przedmiotowej uchwały jest celowe i uzasadnione.

UCHWAŁA NR XXXIV. .2021
RADY GMINY CZŁUCHÓW

z dnia 2021 r.

**w sprawie wprowadzenia zmian w Regulaminie dostarczania wody i odprowadzania
ścieków w Gminie Człuchów**

Na podstawie art. 18 ust. 2 pkt. 15 ustawy z dnia 8 marca 1990 r. o samorządzie gminnym (Dz. U. z 2021, poz. 1372 ze zmianami), a także art. 19 ust. 3, 4 i 5 ustawy z dnia 7 czerwca 2001 r. o zbiorowym zaopatrzeniu w wodę i zbiorowym odprowadzaniu ścieków (Dz.U. z 2020 r., poz. 2028) - Rada Gminy uchwała, co następuje:

§ 1. Przyjmuje się zmiany w Regulaminie dostarczania wody i odprowadzania ścieków w Gminie Człuchów przyjętym uchwałą Nr XLII/383/18 Rady Gminy Człuchów z dnia 9 listopada 2018r. w sprawie przyjęcia Regulaminu zbiorowego zaopatrzenia w wodę i zbiorowego odprowadzania ścieków w Gminie Człuchów. Zmiany Regulaminu stanowią załącznik nr 1 do uchwały.

§ 2. Wykonanie uchwały powierza się Wójtowi Gminy.

§ 3 . Uchwała wchodzi po upływie 14 dni od dnia opublikowania w Dzienniku Urzędowym Województwa Pomorskiego.

UZASADNIENIE

Zakład Gospodarki Komunalnej przy Urzędzie Gminy w Człuchowie przekazał do organu uchwałodawczego gminy projekt zmian regulaminu o którym mowa w art. 19 ustawy o zbiorowym zaopatrzeniu w wodę i zbiorowym odprowadzaniu ścieków .

Rada Gminy podjęła zatem uchwałę Nr XXXIII.386.2021 z dnia 7 września 2021 r. w sprawie przekazania zmian regulaminu dostarczania wody i odprowadzania ścieków Dyrektorowi Regionalnemu Zarządu Gospodarki Wodnej w Bydgoszczy Państwowego Gospodarstwa Wodnego Wody Polskie celem zaopiniowania.

Dyrektor Regionalnego Zarządu Gospodarki Wodnej w Bydgoszczy postanowieniem BD.RTZ.71.48.2021 z dnia 16 września 2021 r. (data wpływu 20.09.2021 r.) zaopiniował pozytywnie projekt zmian regulaminu dostarczania wody i odprowadzania ścieków w zakresie zgodności z przepisami ustawy z dnia 7 czerwca 2001 r. o zbiorowym zaopatrzeniu w wodę i zbiorowym odprowadzaniu ścieków.

W związku z powyższym podjęcie uchwały w sprawie wprowadzenia zmian w Regulaminie uważa się za zasadne.

Zmiany Regulaminu zbiorowego zaopatrzenia w wodę i zbiorowego odprowadzania ścieków w Gminie Człuchów

§ 1

W § 9 dodaje się ust. 4, 5 w następującym brzmieniu:

4. W przypadku stwierdzenia nieprawidłowego działania wodomierza głównego ilość pobranej wody ustala się na podstawie średniego zużycia wody w okresie 3 miesięcy przed stwierdzeniem nieprawidłowego działania wodomierza, a gdy nie jest to możliwe, na podstawie średniego zużycia wody z analogicznego okresu roku poprzedniego,

5. Odczyt wodomierzy może być dokonany za pomocą zdalnego odczytu systemu radiowego lub też osobiście przez pracownika Przedsiębiorstwa.

§ 2

W § 10 dodaje się ust. 6 w następującym brzmieniu:

6. Odbiorca ma możliwość rozliczania się na podstawie wystawionej faktury przez Elektroniczne Biuro Obsługi Klienta, Zakładu Gospodarki Komunalnej przy Urzędzie Gminy w Człuchowie.

§ 3

W § 12 dodaje się ust. 8 w następującym brzmieniu:

8. Przedsiębiorstwo odmawia wydania warunków technicznych przyłączenia w uzasadnionych przypadkach, w szczególności w przypadku braku możliwości podłączenia przy pomocy przyłącza do istniejących sieci, z uwagi na brak takich sieci lub brak możliwości podłączenia z innych obiektywnych przyczyn technicznych lub prawnych. Odmawiając wydania warunków technicznych Przedsiębiorstwo informuje wnioskodawcę o możliwości wystąpienia do właściciela urządzeń o wydanie warunków budowy, rozbudowy lub przebudowy urządzeń wodociągowych lub kanalizacyjnych.

§ 4

Zmienia się cały Rozdział 5 Regulaminu – Warunki przyłączenia do sieci, który otrzymuje brzmienie:

§ 11. 1. Osoba ubiegająca się o przyłączenie jej nieruchomości do sieci wodociągowej składa w Przedsiębiorstwie wnioski o przyłączenie, który zawiera co najmniej:

- 1) imię i nazwisko (lub nazwę) i adres wnioskodawcy;
- 2) adres do korespondencji;
- 3) lokalizację nieruchomości lub obiektu, który ma zostać podłączony do sieci wodociągowej /kanalizacyjnej w tym jego adres lub nr działki ewidencyjnej;

- 4) informację o przeznaczeniu i sposobie wykorzystania nieruchomości lub obiektu który ma zostać podłączony do sieci wodociągowej/kanalizacyjnej;
 - 5) określenie dobowego zapotrzebowania w wodę z podziałem na wodę do celów bytowych, technologicznych, przeciwpożarowych oraz innych z uwzględnieniem przepływów średniodobowych i maksymalnych godzinowych oraz wielkości ładunku zanieczyszczeń;
 - 6) wskazanie planowanego terminu rozpoczęcia poboru wody,
 - 7) podpis wnioskodawcy.
2. Do wniosku, o którym mowa w § 11 ust.1, osoba ubiegająca się o przyłączenie do sieci dołącza:
 - 1) plan zabudowy lub szkic sytuacyjny, określający usytuowanie przyłącza w stosunku do istniejącej sieci wodociągowej oraz innych obiektów i sieci uzbrojenia terenu.
 3. Przedsiębiorstwo udostępnia wzór wniosku dla zainteresowanych.
 4. Wniosek o wydanie warunków technicznych przyłączenia do sieci wodociągowej i kanalizacyjnej składa się wyłącznie na piśmie do Przedsiębiorstwa poprzez wypełnienie odpowiedniego formularza dostępnego w siedzibie Przedsiębiorstwa oraz na stronie internetowej Przedsiębiorstwa.
 5. Wniosek może zostać złożony w innej formie tj. wysyłka na adres mailowy Przedsiębiorstwa, jednak musi zawierać wszystkie elementy zgodne z art. 19a ust. 4 ustawy o zbiorowym zaopatrzeniu w wodę i zbiorowym odprowadzaniu ścieków (Dz.U. z 2020r. poz. 2028), oraz dodatkowe oświadczenie o którym mowa w ust. 2 pkt 1).
 6. Jeżeli są spełnione warunki techniczne umożliwiające przyłączenie nieruchomości do sieci, Przedsiębiorstwo wydaje warunki przyłączenia w terminie:
 - a) do 21 dni od dnia złożenia wniosku w przypadku budynków mieszkalnych jednorodzinnych, w tym znajdujących się w zabudowie zagrodowej,
 - b) do 45 dni od dnia złożenia wniosku w pozostałych przypadkach.
 7. Warunki przyłączenia zawierają w szczególności:
 - 1) miejsce i sposób włączenia przyłącza wodociągowego do sieci oraz sposób połączenia z instalacjami wodociągowymi nieruchomości;
 - 2) parametry techniczne przyłącza wodociągowego;
 - 3) ciśnienie i ilość wody wymagane do zaopatrzenia w wodę nieruchomości;
 - 4) dane szczegółowe dotyczące: średnicy i miejsca lokalizacji wodomierza głównego wraz z zaworami;
 - 5) wodomierzy przy punktach czerpalnych i wodomierzy dodatkowych i parametrów innych urządzeń technicznych niezbędnych do wykonania dokumentacji technicznej;
 - 6) termin ich ważności.
 8. Na podstawie wydanych warunków przyłączenia podmiot ubiegający się o przyłączenie sporządza plan sytuacyjny, o którym mowa w art. 29a ust. 1 ustawy z 7 lipca 1994 r. - Prawo budowlane.
 9. Przed przystąpieniem do robót podmiot ubiegający się o przyłączenie przedłoży Przedsiębiorstwu sporządzony plan sytuacyjny, o którym mowa w ust. 8 w celu weryfikacji zgodności z wydanymi warunkami przyłączenia. Do planu podmiot ubiegający się o

przyłączenie dołączy wszystkie zgody osób i podmiotów trzecich odnośnie udzielenia zgody na dysponowanie nieruchomością na cele budowlane.

10. Plan sytuacyjny o którym mowa ust. 9 podlega uzgodnieniu w Przedsiębiorstwie.
 - a) Plan sytuacyjny winien uwzględniać wszelkie informacje określone w warunkach technicznych w tym m.in. rzędne studzienek, średnice studzienek wodomierzowych i kanalizacyjnych, spadek, średnice rur oraz materiał.
11. W razie braku możliwości przyłączenia nieruchomości lub obiektu do sieci wodociągowej, Przedsiębiorstwo odmawia wydania warunków technicznych przyłączenia i informuje o tym wnioskodawcę wraz z uzasadnieniem.
12. W przypadku, o którym ust.11, Przedsiębiorstwo na wniosek osoby ubiegającej się o przyłączenie, może określić odrębne techniczne warunki budowy sieci i przyłączy wodociągowych stanowiących podstawę do zawarcia pisemnej umowy o przyłączenie do sieci. Umowę przyłączeniową podpisuje z właścicielem sieci wodociągowej lub kanalizacyjnej, tj. Gminą Człuchów.
13. Umowa przyłączeniowa zawiera w szczególności:
 - 1) określenie zakresu i terminu robót niezbędnych do realizacji przyłączenia;
 - 2) sposób uregulowania praw do gruntu, na którym zostanie zlokalizowana sieć;
 - 3) granice, własność i miejsce rozgraniczenia;
 - 4) zasady i terminy nabycia sieci wybudowanych przez inwestora ze środków własnych.
14. W sytuacji o której mowa w ust. 12, dokumentacja techniczna budowy sieci wodociągowej i kanalizacyjnej podlega uzgodnieniu w Przedsiębiorstwie. Do wniosku o uzgodnienie dokumentacji technicznej należy dołączyć:
 - 1) umowę przyłączeniową o której mowa w ust. 13,
 - 2) oświadczenie o posiadaniu tytułu prawnego do korzystania z nieruchomości, której dotyczy przebieg projektowanych sieci,
 - 3) dokumentację techniczną.

Uchwała Nr XXXVI. .2021

Rady Gminy Człuchów

z dnia 2021 r.

w sprawie uchylenia uchwały Nr XXXIII.387.2021 Rady Gminy Człuchów z dnia 7 września 2021 r. w sprawie określenia zasad przyznawania nagród i wyróżnień za wyniki sportowe

Na podstawie art. 18 ust. 2 pkt 15 ustawy z dnia 8 marca 1990 r. o samorządzie gminnym (Dz. U. z 2021r. poz. 1372 z późn zm.) oraz art. 31 i 35 ust. 6 ustawy z dnia 25 czerwca 2010 r. o sporcie (Dz.U. z 2020 r. poz. 1133 z późn zm.) Rada Gminy Człuchów uchwala, co następuje:

§ 1. Uchyla się uchwałę Nr XXXIII.387.2021 Rady Gminy Człuchów z dnia 7 września 2021 r. w sprawie określenia zasad przyznawania nagród i wyróżnień za wyniki sportowe.

§ 2. Wykonanie uchwały powierza się Wójtowi Gminy Człuchów.

§ 3. Uchwała wchodzi w życie po upływie 14 dni od daty ogłoszenia w Dzienniku Urzędowym Województwa Pomorskiego.

UZASADNIENIE

Gmina Człuchów nie posiadała uregulowań w sprawie przyznawania nagród i wyróżnień za osiągnięte wyniki sportowe dla osób fizycznych oraz dla trenerów prowadzących szkolenie tych osób. Tym samym Rada Gminy podjęła uchwałę Nr XXXIII.387.2021 z dnia 7 września 2021 r. w sprawie określenia zasad przyznawania nagród i wyróżnień za wyniki sportowe. Zawiadomieniem znak: PN-IV.4131.40.2021.MS z dnia 22 września 2021 r. wszczęto postępowanie nadzorcze w sprawie stwierdzenia nieważności uchwały Nr XXXIII.387.2021. W ślad za zawiadomieniem uchyla się w.w uchwałę.

UCHWAŁA NR XXXIV. .2021
RADY GMINY CZŁUCHÓW

z dnia 2021 r.

w sprawie wprowadzenia regulaminu korzystania z obiektów sportowych na terenie gminy
Człuchów

Na podstawie art. 18 ust. 2 pkt 15 oraz art. 40 ust. 2 pkt 4 ustawy z dnia 8 marca 1990r. o samorządzie gminnym (Dz.U. z 2021 r. poz. 1372 ze zmianami) oraz art. 4 ust. 1 pkt 2 i ust. 2 ustawy z dnia 20 grudnia 1996r. o gospodarce komunalnej (Dz.U. z 2021r. poz.679 ze zmianami) Rada Gminy postanawia, co następuje:

§1. Uchwala się regulamin korzystania z obiektów sportowych na terenie gminy Człuchów, zgodnie z załącznikiem do niniejszej uchwały.

§2. Wykonanie uchwały powierza się Wójtowi Gminy.

§3. Uchyla się uchwałę Nr XVII/134/08 Rady Gminy Człuchów z dnia 27 maja 2008 r. w sprawie wprowadzenia regulaminu korzystania z obiektów sportowych na terenie gminy Człuchów.

§4. Uchwała wchodzi w życie po upływie 14 dni od ogłoszenia w Dzienniku Urzędowym Województwa Pomorskiego.

UZASADNIENIE

Regulamin korzystania obiektów sportowych uchwalony w 2008 r. wymagał wielu zmian. Zapisy dot. Gimnazjum oraz Straży Gminnej które już nie funkcjonują, musiały zostać uaktualnione. Nie wszystkie punkty regulaminu podjętego w 2008 r. są po tylu latach zasadne. W przeciągu 13 lat zmieniło się wiele przepisów prawnych a także kierunek w orzecznictwie. Stan obiektów na terenie Gminy uległ całkowitej zmianie. Wiele obiektów zostało wyremontowanych. Powstały również nowe hale sportowe. Mieszkańcy chcący z nich korzystać nie zawsze mogli to zrobić na podstawie obowiązującego dotąd regulaminu. Wobec tego postanowiono uchwalić nowy regulamin korzystania z obiektów sportowych, aby jeszcze bardziej propagować sport, upowszechniać kulturę oraz realizować zajęcia szkolne w ramach wychowania fizycznego.

REGULAMIN KORZYSTANIA Z OBIEKTÓW SPORTOWYCH NA TERENIE GMINIE CZŁUCHÓW

§ 1

1. Regulamin określa zasady korzystania z obiektów sportowych.
2. Obiekty sportowe służą do realizacji zadań własnych Gminy Człuchów w zakresie kultury fizycznej, w tym w szczególności do:
 - 1) realizacji zajęć szkolnych w ramach wychowania fizycznego;
 - 2) upowszechniania kultury fizycznej na terenie gminy wśród dzieci, młodzieży i pozostałych grup wiekowych społeczeństwa lokalnego;
 - 3) propagowania sportu, współzawodnictwa sportowego i zdrowego stylu życia.

§ 2

Ilekróć w regulaminie mowa jest o:

1. obiektach sportowych – należy rozumieć przez to obiekty z wykazu stanowiącego załącznik do Regulaminu;
2. administratorze – należy rozumieć przez to zarządzającego obiektem sportowym;
3. organizatorze – należy rozumieć przez to organizatora wydarzenia;
4. korzystający – osoba biorąca udział w wydarzeniu.

§ 3

1. Do nieodpłatnego korzystania z obiektów sportowych uprawnieni są:

- 1) szkoły podstawowe, dla których organem prowadzącym jest Gmina Człuchów, w ramach realizacji obowiązujących programów wychowania fizycznego oraz organizowanych zajęć sportowo – rekreacyjnych;
- 2) gminne jednostki organizacyjne, jako organizatorzy zawodów, turniejów sportowych, imprez widowiskowych i innych uroczystości;
- 3) kluby sportowe, sołtysi, rady sołeckie, koła gospodyń wiejskich itp. z terenu Gminy Człuchów,
- 4) mieszkańcy gminy w celu organizowania imprez o charakterze sportowym, kulturalnym, rozrywkowym, charytatywnym oraz organizowania indywidualnych rozgrywek sportowych.

2. Innym podmiotom obiekty sportowe mogą być udostępniane do korzystania odpłatnie.

3. Wysokość opłat za korzystanie z obiektów sportowych ustala Wójt Gminy Człuchów w drodze zarządzenia.

§ 4

Organizator i korzystający z obiektów sportowych mają obowiązek przestrzegać poniższych zasad:

- 1) punktualnego rozpoczynania i kończenia zajęć;
- 2) utrzymania czystości na terenie obiektu;

- 3) pobierania kluczy i zamykania udostępnionych pomieszczeń;
- 4) zabezpieczenia mienia wartościowego we własnym zakresie;
- 5) przestrzegania przepisów bhp, ppoż., ewakuacyjnych, porządkowych;
- 6) po zakończeniu zajęć - pozostawienia pomieszczeń w stanie przyjętym oraz uporządkowania sprzętu sportowego i zdania kluczy;
- 7) wyłączania oświetlenia i zakręcania wody w toaletach;
- 8) nie stwarzania stanu zagrożenia bezpieczeństwa osób i mienia;
- 9) powstrzymania się od wszelkich działań mogących szkodzić innym korzystającym, mieniu lub zakłócających porządek,
- 10) nie zostawiania i nie tarasowania wejść/wyjść oraz dróg ewakuacyjnych;
- 11) powiadamiania administratora oraz właściwych służb porządkowych w przypadku zagrożenia bezpieczeństwa i porządku publicznego;
- 12) powiadamiania administratora o wszystkich uszkodzeniach sprzętu, wyposażenia oraz urządzeń;
- 13) pozostawiania w stanie wolnym od środków psychoaktywnych i alkoholu.

§ 5

1. Przebywanie na obiekcie sportowym organizator uzgadnia z administratorem obiektu.
2. Na terenie obiektów sportowych zakazuje się:
 - 1) przebywania w miejscach do tego nie przeznaczonych;
 - 2) umieszczania napisów w pomieszczeniach, na budynkach, budowlach oraz urządzeniach;
 - 3) wprowadzania zwierząt;
 - 4) wjazdu na teren obiektów pojazdami bez odrębnego zezwolenia;
 - 5) rozniećania ognia.
3. Za wszelkie zniszczenia obciążony będzie korzystający z obiektu sportowego.

§ 6

Zadaniem administratora jest umożliwić korzystanie z obiektu jak najszerszej grupie społeczności lokalnej oraz ponadlokalnej. Ponadto administrator powinien:

- 1) wykonywać czynności związane z utrzymaniem należytego stanu technicznego obiektu, urządzeń oraz jego wyposażenia;
- 2) zawierać stosowne umowy związane z zabezpieczeniem obiektu sportowego w konieczne media, takie jak: woda, energia elektryczna, ogrzewanie, wywóz nieczystości i inne;
- 3) utrzymywać porządek w obiekcie i przyległym do niego terenie.

§ 7

Osoby korzystające z obiektu sportowego zobowiązane są do zapoznania się z niniejszym regulaminem oraz przestrzegania go.

Załącznik do Regulaminu korzystania obiektów
sportowych na terenie gminy Człuchów

Lp.	Obiekt sportowy
1.	Hala sportowa w Polnicy
2.	Hala sportowa w Rychnowach
3.	Hala sportowa w Wierzchowie Dworcu
4.	Boisko sportowe w Polnicy
5.	Boisko sportowe w Dębnicy wraz z zapleczem higieniczno-sanitarnym
6.	Boiska wiejskie na terenie Gminy

Uchwała nr XXXIV. .2021

Rady Gminy Człuchów

z dnia 22 października 2021 roku

w sprawie rozwiązania Stowarzyszenia Samorządów Ziemi Człuchowskiej

Na podstawie art. 18 ust. 2 pkt. 12 i art. 84 ust. 1 ustawy z dnia 8 marca 1990 r. o samorządzie gminnym (tekst jednolity: Dz. U. z 2021 r. poz. 1372) Rada Gminy Człuchów uchwala, co następuje:

- § 1. Gmina Człuchów występuje ze Stowarzyszenia Samorządów Ziemi Człuchowskiej.
- § 2. Wystąpienie ze Stowarzyszenia związane jest z wszczęciem procedury rozwiązania Stowarzyszenia Samorządów Ziemi Człuchowskiej.
- § 3. Wykonanie uchwały powierza się Wójtowi Gminy.
- § 4. Uchwała wchodzi w życie z dniem podjęcia.

UZASADNIENIE

Do Uchwały Nr XXXIV. .2021 Rady Gminy Człuchów z dnia 22 października 2021 roku w sprawie wystąpienia Gminy Człuchów ze Stowarzyszenia Samorządów Ziemi Człuchowskiej.

Stowarzyszenie Samorządów Ziemi Człuchowskiej zostało zarejestrowane w KRS 02.02.2010 roku obejmując Powiat Człuchowski, Gminę Miejską Człuchów i Gminę Człuchów.

Działalność statutowa stowarzyszenia ma na celu wspieranie idei samorządu terytorialnego, obrony wspólnych interesów oraz współdziałania na rzecz harmonijnego rozwoju społeczno-gospodarczego członków. Stowarzyszenie realizowało z sukcesem projekt na rzecz mieszkańców gminy i miasta Człuchów.

W związku z członkostwem Rzeczypospolitej Polskiej w Unii Europejskiej powstała możliwość ubiegania się o środki unijne i inne środki zewnętrzne z funduszy pomocowych. W związku z powyższym Stowarzyszenie zrealizowało m.in. projekt „Budowa instalacji solarnych na obiektach użyteczności publicznej Powiatu Człuchowskiego i Gminy Człuchów oraz na budynkach mieszkańców miasta i Gminy Wiejskiej Człuchów w ramach programu „Energia słoneczna dla każdego””. Kolejny projekt miał również obejmować mieszkańców gminy i miasta Człuchów w zakresie działań proekologicznych dotyczących źródeł ciepła, który został zakwalifikowany do dofinansowania ze środków Unii Europejskiej. Jednakże z uwagi na ogromną ilość zawilości formalno-prawnych niewyjaśnionych przez Instytucję Zarządzającą jak również niemożliwość zmiany przez Wnioskodawcę wskaźników Stowarzyszenie odstąpiło od jego realizacji. Trudności z realizowaniem projektów na rzecz mieszkańców miasta i gminy Człuchów wpłynęły na decyzję członków Stowarzyszenia o jego rozwiązaniu.

W związku z powyższym podjęcie przedmiotowej uchwały znajduje pełne uzasadnienie.

UCHWAŁA NR XXXIV. .2021
RADY GMINY CZŁUCHÓW

z dnia 22 października 2021 r.

w sprawie wyrażenia zgody na zawarcie kolejnej umowy dzierżawy z dotychczasowym dzierżawcą, na część nieruchomości położonej w obrębie geodezyjnym Dębница.

Na podstawie:

- art. 18 ust. 2 pkt. 9 lit. „a” ustawy z dnia 8 marca 1990 r. o samorządzie gminnym (tekst jedn. Dz. U. z 2021r., Nr 1372),
- art. 13 ust. 1, art. 37 ust. 4 ustawy z dnia 21 sierpnia 1997 r. o gospodarce nieruchomościami (tekst jedn. Dz. U. z 2020 r., poz. 1990)

- Rada Gminy u c h w a ł a, c o n a s t ę p u j e:

§ 1

Wyraża się zgodę na zawarcie umowy dzierżawy z dotychczasowym dzierżawcą, na część działki nr 250/2 o pow. 0,2468 ha, oznaczonej jako część nr 1, położonej w obrębie geodezyjnym Dębница, stanowiącej własność Gminy Człuchów. Przedmiotowa umowa zwarta zostanie na okres 5 lat.

§ 2

Wyraża się zgodę na odstąpienie od obowiązku przetargowego trybu zawarcia umowy dzierżawy nieruchomości określonej w § 1 uchwały.

§ 3

Wykonanie uchwały powierza się Wójtowi Gminy.

§ 4

Uchwała wchodzi w życie z dniem podjęcia.

Uzasadnienie

Dotychczasowy dzierżawca wystąpił z wnioskiem do tutejszego organu o przedłużenie umowy dzierżawy części działki oznaczonej nr 250/2 o powierzchni 2468 m², położonej w obrębie ewidencyjnym Dębница. Teren przedmiotowej nieruchomości jest wykorzystywany pod uprawy rolne, na podstawie umowy dzierżawy od 2013 r. W oparciu o obowiązujące przepisy prawa przedłużenie umowy dzierżawy jak i zawarcie umowy na okres powyżej 3 lat wraz z jednoczesnym zwolnieniem z obowiązku przetargowego wymaga zgody Rady Gminy w formie stosownej Uchwały. Dotychczasowy dzierżawca korzystał z wydzierżawionego gruntu zgodnie z zawartą umową dzierżawy, wnosząc czynsz w określonym umową terminie oraz podatek od nieruchomości. W związku z kończącym się terminem umowy wnioskował o jej przedłużenie. Zawarcie kolejnej umowy na okres do 5 lat będzie stanowiło dla gminy źródło dalszych dochodów. W związku z powyższym podjęcie przedmiotowej uchwały znajduje pełne uzasadnienie.

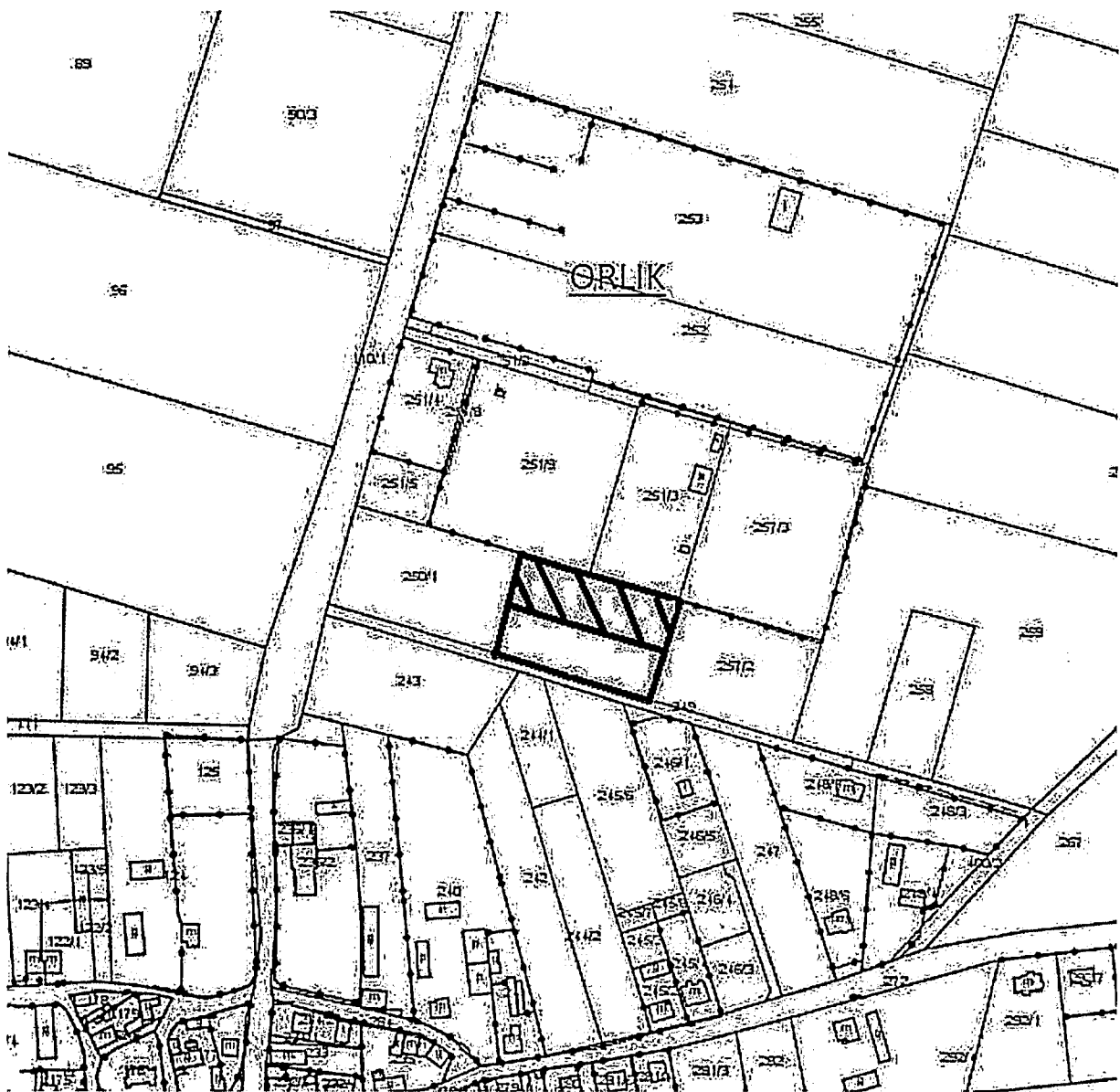

UCHWAŁA NR XXXIV. .2021
RADY GMINY CZŁUCHÓW

z dnia 22 października 2021 r.

w sprawie wyrażenia zgody na zawarcie kolejnej umowy dzierżawy z dotychczasowym dzierżawcą, na część nieruchomości położonej w obrębie geodezyjnym Dębica.

Na podstawie:

- art. 18 ust. 2 pkt. 9 lit. „a” ustawy z dnia 8 marca 1990 r. o samorządzie gminnym (tekst jedn. Dz. U. z 2021r., Nr 1372),
- art. 13 ust. 1, art. 37 ust. 4 ustawy z dnia 21 sierpnia 1997 r. o gospodarce nieruchomościami (tekst jedn. Dz. U. z 2020 r., poz. 1990)

- Rada Gminy u c h w a ł a, c o n a s t ę p u j e:

§ 1

Wyraża się zgodę na zawarcie umowy dzierżawy z dotychczasowym dzierżawcą, na część działki nr 250/2 o pow. 0,2468 ha, oznaczonej jako część nr 2, położonej w obrębie geodezyjnym Dębica, stanowiącej własność Gminy Człuchów. Przedmiotowa umowa zwarta zostanie na okres 5 lat.

§ 2

Wyraża się zgodę na odstąpienie od obowiązku przetargowego trybu zawarcia umowy dzierżawy nieruchomości określonej w § 1 uchwały.

§ 3

Wykonanie uchwały powierza się Wójtowi Gminy.

§ 4

Uchwała wchodzi w życie z dniem podjęcia.

Uzasadnienie

Dotychczasowy dzierżawca wystąpił z wnioskiem do tutejszego organu o przedłużenie umowy dzierżawy części działki oznaczonej nr 250/2 o powierzchni 2468 m², położonej w obrębie ewidencyjnym Dębница. Teren przedmiotowej nieruchomości jest wykorzystywany pod uprawy rolne, na podstawie umowy dzierżawy od 2013 r. W oparciu o obowiązujące przepisy prawa przedłużenie umowy dzierżawy jak i zawarcie umowy na okres powyżej 3 lat wraz z jednoczesnym zwolnieniem z obowiązku przetargowego wymaga zgody Rady Gminy w formie stosownej Uchwały. Dotychczasowy dzierżawca korzystał z wydzierżawionego gruntu zgodnie z zawartą umową dzierżawy, wnosząc czynsz w określonym umową terminie oraz podatek od nieruchomości. W związku z kończącym się terminem umowy wnioskował o jej przedłużenie. Zawarcie kolejnej umowy na okres do 5 lat będzie stanowiło dla gminy źródło dalszych dochodów. W związku z powyższym podjęcie przedmiotowej uchwały znajduje pełne uzasadnienie.

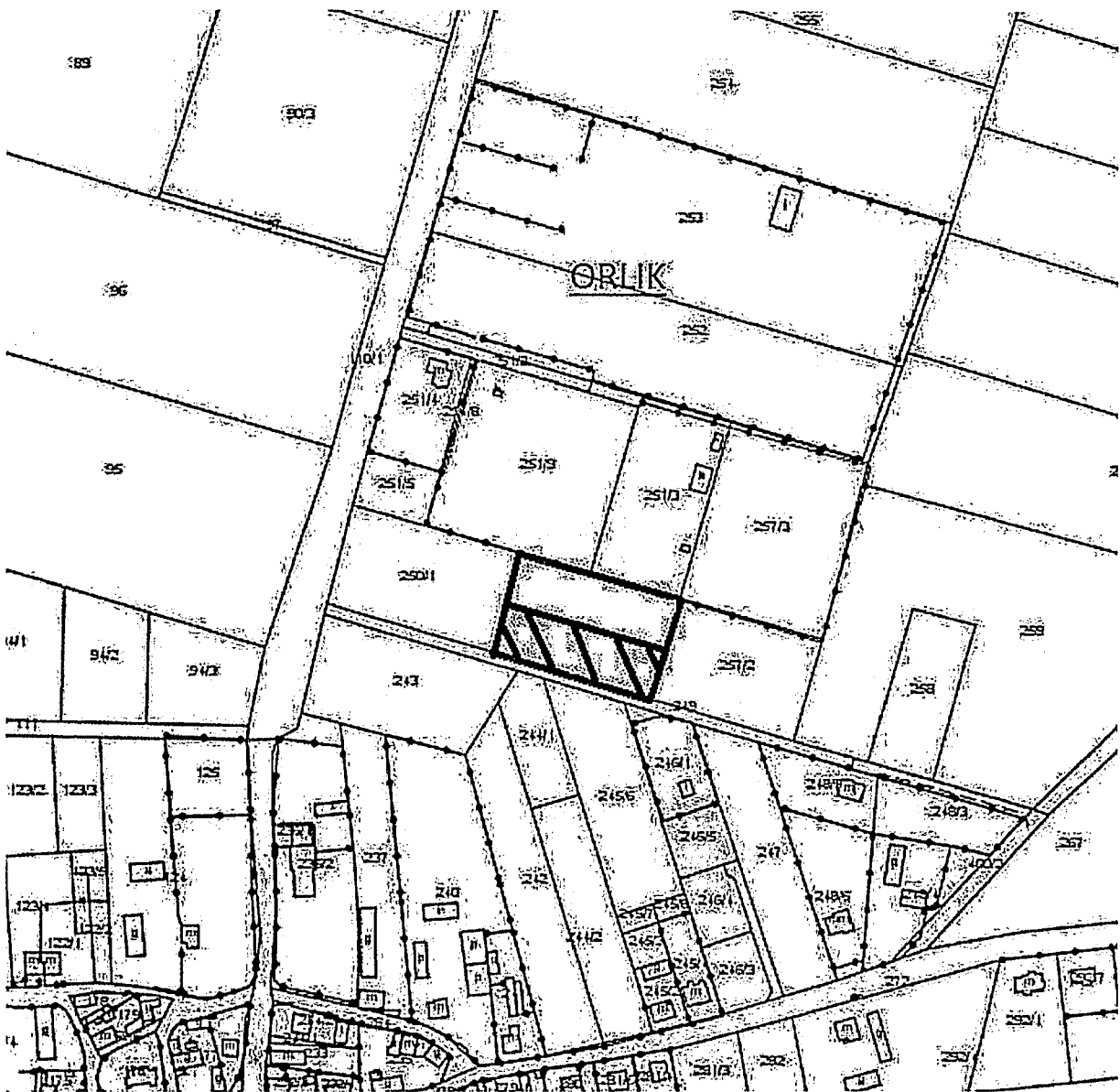

GMINA CZŁUCHÓW

**INFORMACJA
O REALIZACJI ZADAŃ
OŚWIATOWYCH
ZA ROK SZKOLNY 2020/2021**

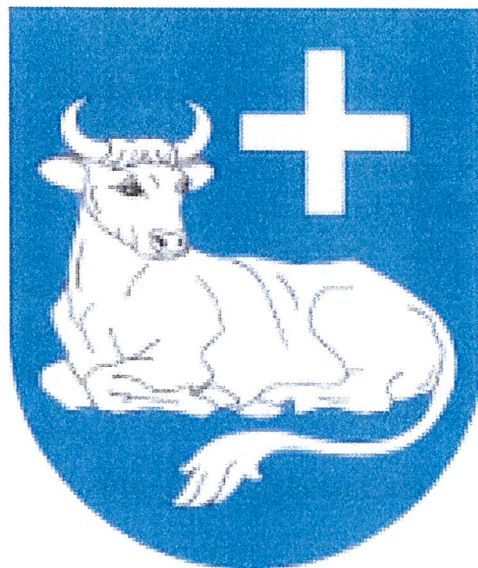

Wstęp

Realizując postanowienia art. 11 ust 7 ustawy z dnia 14 grudnia 2016r. - Prawo Oświatowe przekazuję informację o stanie realizacji zadań oświatowych w Gminie Człuchów w roku szkolnym 2020/2021. Informacje dotyczące uczniów, wyników egzaminów oraz nadzoru pedagogicznego sprawowanego przez kuratora oświaty dotyczą roku szkolnego, zaś informacje dotyczące wydatków budżetowych, kosztów utrzymania ucznia dotyczą poprzedniego roku kalendarzowego. Wynika to z faktu, że sprawozdania budżetowe są wykonywane za lata kalendarzowe.

I. Struktura oświaty i edukacji w gminie

Samorząd Gminy Człuchów w roku szkolnym 2020/2021 prowadził 1 przedszkole samorządowe, 2 szkoły podstawowe z oddziałami przedszkolnymi, 2 zespoły szkolno - przedszkolne, w których skład wchodzi szkoły podstawowe i przedszkola oraz 2 punkty przedszkolne przy szkołach podstawowych.

Wykaz placówek oświatowych przedstawiono poniżej:

- Przedszkole Samorządowe w Głędowie im. Jasia i Małgosi,
- Szkoła Podstawowa im. Mariana Rejewskiego w Stołcznie oraz punkt przedszkolny,
- Szkoła Podstawowa w Rychnowach oraz punkt przedszkolny,
- Zespół Szkolno - Przedszkolny w Wierzchowie - Dworcu,
- Zespół Szkolno - Przedszkolny w Polnicy.

II. Gminne przedszkola i szkoły podstawowe

Do jednego przedszkola, dwóch punktów przedszkolnych przy szkołach podstawowych oraz dwóch przedszkoli wchodzących w skład zespołów szkolno - przedszkolnych w roku szkolnym 2020/2021 uczęszczało - 244 dzieci uczących się w 14 oddziałach. Wszystkie chętne dzieci z terenu Gminy Człuchów znalazły miejsce w przedszkolach, punktach przedszkolnych lub oddziałach przedszkolnych przy szkołach, w tabeli nr 1 przedstawiono liczbę dzieci w przedszkolach i punktach przedszkolnych w roku szkolnym 2020/2021 (stan na 30 września 2020 r. wg danych SIO). Liczba dzieci uczęszczających do przedszkoli znajdujących się na terenie Gminy Człuchów systematycznie wzrasta.

Tabela nr 1. Dzieci w przedszkolach i punktach przedszkolnych - stan wg SIO 30.09.2020 r.

L.p.	Nazwa przedszkola/punktu	Liczba oddziałów	Liczba dzieci
1	Zespół Szkolno - Przedszkolny w Wierzchowie - Dworcu, Przedszkole w Wierzchowie - Dworcu	2	46
2	Samorządowe Przedszkole w Głędowie	3	44
3	Zespół Szkolno - Przedszkolny w Polnicy,	3	50

	Samorządowe Przedszkole w Polnicy		
4	Punkt Przedszkolny w Rychnowach	4	74
5	Punkt Przedszkolny w Stołcznie	2	30
RAZEM		14	244

W szkołach podstawowych prowadzonych przez Gminę Człuchów (wraz z oddziałami przedszkolnymi) w roku szkolnym 2020/2021 uczyło się łącznie 866 uczniów w 52 oddziałach (stan na dzień 30 września 2020r. wg danych SIO), w tabeli nr 2 przedstawiono liczbę uczniów w poszczególnych szkołach a w tabeli nr 3 liczbę oddziałów w poszczególnych szkołach.

Tabela nr 2. Liczba uczniów szkół podstawowych w roku szkolnym 2020/2021

Szkoła	Liczba uczniów									Ogółem uczniów
	0	I	II	III	IV	V	VI	VII	VIII	
Stołczno	16	11	13	16	18	9	15	20	21	139
Rychnowy	42	38	37	23	22	32	54	44	34	326
Polnica	17	17	16	16	0	14	22	30	14	146
Wierzchowo	6	30	27	28	33	16	46	40	29	255
OGÓŁEM	81	96	93	83	73	71	137	134	98	866

Tabela nr 3. Liczba oddziałów szkół podstawowych w roku szkolnym 2020/2021

Szkoła	Liczba oddziałów									Ogółem liczba oddziałów
	0	I	II	III	IV	V	VI	VII	VIII	
Stołczno	1	1	1	1	1	1	1	1	1	9
Rychnowy	2	2	2	1	1	2	3	2	2	17
Polnica	1	1	1	1	0	1	1	2	1	9
Wierzchowo	1	2	2	2	2	1	3	2	2	17
OGÓŁEM	5	6	6	5	4	5	8	7	6	52

Organizacja pracy szkół i przedszkoli opierała się na arkuszach organizacji zatwierdzonych przez Wójta Gminy Człuchów a wcześniej zaopiniowanych przez związki zawodowe działające w szkołach oraz kuratorium oświaty. Szkoły realizowały podstawy programowe kształcenia ogólnego oraz zajęcia edukacyjne obowiązkowe i dodatkowe zgodnie z obowiązującymi ramowymi planami nauczania. Szkoły posiadają bogatą ofertę zajęć pozalekcyjnych zgodnie z zainteresowaniami i potrzebami uczniów. Praca szkół i przedszkoli skupia się na trzech najważniejszych aspektach pracy z dziećmi, jest to działalność dydaktyczna, wychowawcza i opiekuńcza. Aby zrealizować te cele szkoły stale współpracują z Poradnią Psychologiczno - Pedagogiczną w Człuchowie w zakresie badań, diagnozowania i wspierania uczniów w trudnościach edukacyjnych, współpracują również m.in.: z Państwowym Inspektorem Sanitarnym w Człuchowie, Komendą Powiatową Policji, Gminnym Ośrodkiem Pomocy Społecznej, Powiatowym Centrum Pomocy Rodzinie, Sądem Rejonowym.

III. Kadra pedagogiczna

W rozwoju szkolnictwa zasadniczą rolę odgrywają umiejętności zawodowe nauczycieli. Dobór kadry pedagogicznej to przede wszystkim zadanie dyrektorów szkół. Nauczyciele zatrudnieni w szkołach i przedszkolach posiadają odpowiednie kwalifikacje oraz w większości uprawnienia do nauczania więcej niż jednego przedmiotu. Wśród zatrudnionych nauczycieli znajdują się specjaliści, m.in.: psychologzy, pedagodzy, logopedzi, oligofrenopedagodzy. Kadra pedagogiczna nieustannie podnosi swoje kwalifikacje zgodnie z bieżącymi potrzebami szkół, biorąc udział w różnorodnych kursach, szkoleniach, warsztatach, a także studiach podyplomowych. Doksztalcanie nauczycieli jest zgodne z opracowanym, przez każdą ze szkół, wieloletnim planem doksztalcania.

W celu realizacji zadań dydaktycznych, opiekuńczych i wychowawczych szkoły, przedszkola oraz punkty przedszkolne, dla których Gmina Człuchów jest organem prowadzącym zatrudniały w roku szkolnym 2020/2021 140 nauczycieli w łącznym wymiarze 111,74 etatu (stan na dzień 30 września 2020 r. wg danych SIO), w tabeli nr 4 została przedstawiona liczba nauczycieli, w przeliczeniu osób niepełnozatrudnionych na pełne etaty.

Tabela nr 4. Liczba zatrudnionych nauczycieli w roku szkolnym 2020/2021

Nazwa szkoły/ przedszkola/punktu	Liczba zatrudnionych nauczycieli	
	w osobach	w etatach
Samorządowe Przedszkole w Głędowie	6	4,68
Szkoła Podstawowa w Stołczno	25	17,99
Szkoła Podstawowa w Rychnowy	42	34,22
Zespół Szkolno - Przedszkolny w Polnicy	27	20,85
Zespół Szkolno - Przedszkolny w Wierzchowiu - Dworcu	40	34
SUMA	140	111,74

W roku szkolnym 2020/2021 - 10 nauczycieli uzyskało wyższy stopień awansu zawodowego, w tym 6 nauczycieli uzyskało stopień nauczyciela kontraktowy, a 4 mianowanego. Zdecydowana większość zatrudnionych nauczycieli posiada stopień nauczyciela dyplomowanego - 79 nauczycieli, co stanowi 56,43% ogólnego zatrudnienia nauczycieli. Strukturę zatrudnienia nauczycieli z podziałem na stopnie awansu zawodowego w poszczególnych szkołach/placówkach przedstawia tabela nr 5.

Tabela nr 5. Struktura zatrudnienia nauczycieli wg stopni awansu zawodowego w roku szkolnym 2020/2021

Nazwa szkoły, przedszkola, punktu	Liczba nauczycieli				Razem osoby	Razem w etatach
	stażystów	kontraktowych	mianowanych	dyplomowanych		
Przedszkole w Głędowie	2	1	2	1	6	4,68
SP Stołczno	0	1	6	18	25	17,99
SP Rychnowy	2	6	10	24	42	34,22
ZSP w Polnicy	1	7	8	11	27	20,85
ZSP w Wierzchowie	2	5	8	25	40	34
SUMA	7	20	34	79	140	111,74

IV. Finansowanie gminnej oświaty

Działalność szkół podstawowych jest finansowana przez Gminę Człuchów ze środków subwencji oświatowej pochodzącej z budżetu państwa oraz ze środków własnych. Działalność przedszkoli samorządowych, punktów przedszkolnych a także dowożenie uczniów do szkół należy do zadań własnych gminy i jest finansowana ze środków własnych.

Na funkcjonowanie czterech szkół podstawowych wydatkowano kwotę 10 818.888,69 zł. Ponadto w szkołach podstawowych wydatkowano na zadania inwestycyjne kwotę 3 617 989,42 zł., jest to m.in.: budowa hali sportowej przy Szkole Podstawowej w Rychnowach oraz zakup monitora do pracowni przyrodniczej.

W roku 2020 na funkcjonowanie oddziałów przedszkolnych przy szkołach podstawowych wydatkowano kwotę 517 322,61 zł., na trzy przedszkola funkcjonujące na terenie gminy wydatkowano kwotę 1 343 811,13 zł. Na inne formy wychowania przedszkolnego - dwa punkty przedszkolne funkcjonujące przy Szkole Podstawowej w Rychnowach i Szkole Podstawowej im. Mariana Rejewskiego w Stołcznie wydatkowano kwotę 595 581,07 zł. W przedszkolach na zadanie inwestycyjne wydatkowano kwotę 2 009 140,97 zł, jest to m.in. budowa przedszkola w Wierzchowie - Dworcu i zakup tablicy multimedialnej. Poniesiono również wydatki na współfinansowanie kosztów opieki i wychowania przedszkolnego dzieci z terenu Gminy Człuchów uczęszczających do placówek przedszkolnych na terenie Miasta Człuchowa, miasta Chojnice, miasta Kamień Krajeński oraz Miasta i Gminy Debrzno, Gminy Przechlewo i Gminy Rzeczenica w kwocie 584 748,61 zł. Gmina Człuchów pozyskała nieplanowane dochody w kwocie 237 604,01 zł z tytułu uczęszczania dzieci będących mieszkańcami innych gmin do przedszkoli i punktów przedszkolnych dla których jest organem prowadzącym (rozliczenia z lat ubiegłych).

Największy udział w wydatkach na oświatę stanowią wydatki na wynagrodzenia nauczycieli i pracowników obsługi szkół oraz pochodne od wynagrodzeń. Pozostałe wydatki to m.in.: zakup materiałów i wyposażenia, zakup pomocy naukowych, opłaty za zakup energii elektrycznej i wody, usługi telekomunikacyjne, ubezpieczenia majątkowe.

Na terenie gminy funkcjonuje pięć stołówek szkolnych, na dożywianie w roku 2020 wydatkowano kwotę 463 493,52 zł. Koszty dotyczą głównie zakupu artykułów żywnościowych ale również wynagrodzenia wraz z pochodnymi pracowników kuchni, zakup środków czystości, zakup usług (catering). Gminny Ośrodek Pomocy Społecznej od wielu lat bierze udział w akcji dożywiania dzieci w szkołach, w 2020 roku w ramach realizacji programu „Posiłek w szkole i w domu” swoją pomocą objął 12 uczniów na łączną kwotę 2 798,00.

Do szkół i przedszkoli na terenie Gminy Człuchów uczęszczają dzieci z orzeczeniami o potrzebie kształcenia specjalnego. W 2020 roku na realizację zadań wymagających stosowania specjalnej organizacji nauki i metod pracy dla dzieci w przedszkolach, oddziałach przedszkolnych w szkołach podstawowych i innych formach wychowania przedszkolnego wydatkowano kwotę 57 237,00 zł a dla dzieci w szkołach podstawowych kwotę 669 259,00 zł.

W roku szkolnym 2020/2021 po raz kolejny zapewniono uczniom dostęp do darmowych podręczników i materiałów ćwiczeniowych, na ten cel wydatkowano 85 594,35 zł., program jest w całości finansowany z budżetu państwa.

Pomoc materialną o charakterze socjalnym otrzymało 274 uczniów, w okresie styczeń - czerwiec 147 osób, w okresie wrzesień - grudzień 127. Łącznie wysokość wypłaconej pomocy materialnej o charakterze socjalnym dla uczniów wyniosła 216 310,00 zł w tym ze środków własnych gminy 43 510,00 zł. Stypendium szkolne może uzyskać uczeń, którego miesięczna wysokość dochodu, na jedną osobę w rodzinie nie przekracza kwoty 528 zł. netto.

Jednym z głównych powodów zróżnicowania kosztów jednostkowych w szkołach jest różna wielkość oddziałów szkolnych, co przekłada się na wahania relacji liczby uczniów poszczególnych placówek oświatowych w stosunku do liczby nauczycieli w szkole.

Szczegółowe wydatki na oświatę zostały ujęte w sprawozdaniu z wykonania budżetu za 2020 rok w Zarządzeniu Nr 42/2021 Wójta Gminy Człuchów z dnia 25 marca 2021 roku.

V. Doksztalcanie i doskonalenie nauczycieli

Gmina Człuchów jako organ prowadzący szkoły, w porozumieniu z dyrektorami szkół i placówek, ustala corocznie w planie finansowym wydatki na dofinansowanie kształcenia i doskonalenia nauczycieli. W roku budżetowym 2020 została wydana kwota 18 372,78 zł na wspieranie doskonalenia zawodowego nauczycieli. Poniesiono wydatki za opłaty na studia nauczycieli oraz dojazdy zgodnie z zawartymi porozumieniami.

VI. Dowóz uczniów do szkół

Jednym z zadań własnych Gminy wynikających z ustawy Prawo oświatowe jest zapewnienie bezpiecznego i bezpłatnego dowożenia uczniów do szkół na terenie gminy. Posiadamy pięć autobusów i jeden mikrobus. Nasze autobusy w roku szkolnym 2020/2021 łącznie dziennie pokonywały ok 950 kilometrów.

Wykonujemy przewozy niezarobkowe na potrzeby własne. W poprzednim roku szkolnym dowoziliśmy ok. 780 uczniów do szkół podstawowych usytuowanych

na terenie naszej gminy. Dowoziliśmy również dzieci z przedszkoli w Głędowie, Polnicy i Wierzchowie - Dworcu. Koszty użytkowania autobusów w 2020 roku wyniosły 860 638,30 zł, w tym koszty dowozu uczniów niepełnosprawnych w wysokości ok. 10 000,00 zł. Są to koszty związane z zakupem biletów miesięcznych oraz refundacja kosztów poniesionych przez rodziców/opiekunów niepełnosprawnych uczniów dojeżdżających do Specjalnego Ośrodka Szkolno-Wychowawczego w Człuchowie.

Dzieci, które dojeżdżają do szkoły mają zapewnioną opiekę w autobusie jak również w świetlicy szkolnej. Plan zajęć jest dostosowany do zaleceń Państwowej Inspekcji Sanitarnej.

VII. Wyniki sprawdzianu ósmoklasisty

W 2021 roku sprawdzian ósmoklasisty został przeprowadzony w maju, do sprawdzianu przystąpiło 89 uczniów, wszyscy uczniowie przystąpili do sprawdzianu z trzech przedmiotów obowiązkowych, tj. języka polskiego, matematyki i języka obcego.

	j. polski	matematyka	j. angielski	j. niemiecki
Średni wynik ogólnopolski:	60%	47%	66%	49%
Średni wynik województwa:	58%	46%	65%	44%
Średni wynik powiatu:	52%	39%	56%	39%
Średni wynik gminy:	47%	33%	46%	27%
Średnie wyniki w poszczególnych szkołach:				
1. Szkoła w Polnicy	49%	41%	44%	28%
2. Szkoła w Stołcznie	47%	29%	43%	-
3. Szkoła w Rychnowach	50%	36%	55%	-
4. Szkoła w Wierzchowie - Dworcu	53%	35%	53%	-

Nauczyciele uwzględniają w swojej pracy dydaktyczno-wychowawczej wnioski z przeprowadzonej analizy sprawdzianów zewnętrznych. Sposób wdrażania wniosków jest adekwatny do potrzeb uczniów przygotowujących się do sprawdzianu i możliwości organizacyjnych oraz bazy szkoły. W szkołach przeprowadzane są również egzaminy próbne, które dostarczają informacji na temat opanowania przez uczniów poszczególnych umiejętności i pozwalają podjąć działania umożliwiające doskonalenie umiejętności słabiej przez nich rozwiniętych.

VIII. Nadzór pedagogiczny

W ramach nadzoru pedagogicznego sprawowanego przez Pomorskiego Kuratora Oświaty w roku szkolnym 2020/2021, szkoły podlegały monitorowaniu poprzez wypełnianie ankiet w systemie on - line (poprzez System Informacji Oświatowej). Ankiety dotyczyły m.in. realizacji przez szkołę zadań dotyczących wychowania, profilaktyki i bezpieczeństwa w roku szkolnym 2020/2021; informacji o przeprowadzonych przez szkołę działaniach w ramach programu „Owoce i warzywa”; raport o stanie zapewnienia dostępności w szkole; monitorowanie liczby uczniów w czasie nauki hybrydowej i zdalnej; zapotrzebowanie na sprzęt i środki ochrony osobistej.

Dyrektorzy szkół sprawowali nadzór pedagogiczny zgodnie z opracowanymi przez siebie planami nadzoru pedagogicznego na rok szkolny 2020/2021, poprzez wykorzystanie ewaluacji wewnętrznej, kontrolę przestrzegania przez nauczycieli przepisów prawa dotyczących działalności dydaktyczno - wychowawczej i opiekuńczej oraz działalności statutowej szkół, wspomaganie nauczycieli w realizacji ich zadań, monitorowanie wybranych obszarów pracy szkoły, obserwację zajęć dydaktycznych, wychowawczych i opiekuńczych. W związku z panującym na terenie całego kraju stanu epidemii szkoły regularnie współpracowały z Powiatową Stacją Sanitarno - Epidemiologiczną.

IX. Podsumowanie.

W związku z nadal panującym stanem epidemii w Polsce od 24 października 2020 roku szkoły zostały ponownie zamknięte i wprowadzono naukę zdalną. Szkoły prowadziły nauczanie zdalne wykorzystując platformę Microsoft Teams. Uczniowie otrzymali dostęp do indywidualnych kont dzięki którym mogli kontaktować się z nauczycielami. Rodziny które nie dysponowały sprzętem komputerowym miały możliwość skorzystania z użyczenia sprzętu ze szkoły. Od 18 stycznia 2021 roku wprowadzono naukę hybrydową w klasach I-III, od 19 kwietnia 2021 roku powróciły do stacjonarnej pracy przedszkola, od 17 maja 2021 r. wprowadzono naukę hybrydową we wszystkich klasach szkół podstawowych, a od 31 maja wszystkie klasy szkoły podstawowej wróciły do nauki stacjonarnej. Realizacja zaplanowanych działań w całym zakresie edukacyjnym nie była łatwa i wymagała ogromnego wysiłku szkoleniowego i organizacyjnego ze strony uczniów, rodziców, nauczycieli i dyrektorów szkół. Realizacja procedur bezpieczeństwa wynikających z przeciwdziałania rozprzestrzeniania się SARS-COV-2 przebiegała zgodnie z opracowanymi procedurami i regulaminami.

Wszystkie placówki są systematycznie wyposażane w nowy sprzęt, m.in., pomoce naukowe, sprzęt audiowizualny, sprzęt sportowy, pomoce multimedialne itp. Dyrektorzy szkół we współpracy z Gminą Człuchów przystępują do wielu projektów w celu otrzymania dodatkowych środków na rozwój uczniów i wyposażenie szkół. W roku 2020 szkoły otrzymały m.in. dofinansowanie w wysokości 60 000,00 zł na doposażenie pracowni przyrodniczej w szkole w Rychnowach i w Polnicy, a Szkoła Podstawowa im. Mariana Rejewskiego w Stołcznie otrzymała 75 000,00 zł. . Wszystkie szkoły otrzymały dofinansowanie

w wysokości 56 000,00 zł w ramach Programu Aktywna Tablica. Szkoła Podstawowa im. Mariana Rejewskiego w Stołcznie otrzymała akredytację w programie Erasmus+. W Wierzchowie Dworcu doposażono bibliotekę szkolną z programu „Rozwój Czytelnictwa”, natomiast Szkoła Podstawowa w Stołcznie kontynuuje pozyskiwanie książek do biblioteki z akcji „Uwolnij książki dla innych”

Zajęcia lekcyjne odbywają się w dużych w pełni wyposażonych salach lekcyjnych: nowoczesne meble, kącki zabaw, sale wyposażone są w tablice multimedialne. Uczniowie z naszych szkół mogą korzystać z terminalowych pracowni komputerowych, pracowni multimedialnych, pracowni językowych, bibliotek szkolnych, świetlic, boisk sportowych, sal gimnastycznych a także hal widowiskowo – sportowych (Wierzchowo – Dworzec, Polnica, Rychnowy). W większości szkół funkcjonują gabinety lekarskie, w których opiekę nad uczniami sprawuje pielęgniarka szkolna, gabinety te są stale doposażane. Nadal obowiązuje zawarte we wrześniu 2019 roku porozumienie z gabinetem stomatologicznym w ramach którego uczniowie z terenu Gminy Człuchów są objęci bezpłatną opieką stomatologiczną. Remonty i naprawy takie jak: malowanie sal lekcyjnych, korytarzy, łazienek, drobne naprawy instalacji elektrycznej, konserwacje i naprawy placów zabaw, estetyczne utrzymanie otoczenia szkół i przedszkoli wykonywane są na bieżąco.

Szkoły współpracują ze społecznością lokalną dzięki czemu rodzice naszych uczniów stają się świadomymi partnerami w procesie dydaktyczno-wychowawczym swoich dzieci, szkoły współpracują m.in. z Poradnią Psychologiczno – Pedagogiczną w Człuchowie, Bankiem Żywności, Komendą Powiatową Policji, GOPS-em. Uczniowie biorą udział i osiągają sukcesy w konkursach przedmiotowych na szczeblu gminnym, powiatowym, wojewódzkim a nawet krajowym, uczestniczą także w zawodach sportowych, konkursach artystycznych, gdzie również odnoszą znaczące sukcesy. Uwrażliwienie uczniów na krzywdę innych to bardzo ważny element działalności szkół dlatego uczniowie mają możliwość uczestniczenia w akcjach charytatywnych, co robią bardzo chętnie, uczestniczyli m.in. w akcji zbiórki żywności, WOŚP, Górze Grosza, zbiórce nakrętek, zbiórce karmy dla zwierząt oraz akcji „I Ty możesz zostać Świętym Mikołajem”.

Gmina Człuchów jak większość innych gmin staje przed zadaniem dofinansowania corocznie oświaty. Przepisy określające zasady finansowania oświaty mówią, że liczba uczniów jest podstawowym wskaźnikiem algorytmu podziału subwencji oświatowej w budżecie państwa. Państwo nie uwzględnia w ten sposób uwarunkowań konkretnych gmin i dodatkowych kosztów jakie ponoszą samorządy wynikające np. z konieczności wypłaty dodatkowych elementów wynagrodzenia nauczycieli czy koszty wynikające ze stosowania specjalnej organizacji nauki.

Oświata zajmuje ważne miejsce zarówno w bieżącej pracy władz Gminy jak i w wydatkach budżetowych. Zakres przygotowanych informacji nie wyczerpuje wszystkich zdań oświatowych, niektóre z nich traktuje w sposób ogólny. W związku z ciągłymi zmianami programowymi i prawnymi wiele zadań jest na bieżąco dostosowywanych do obowiązujących zasad i warunków funkcjonowania gminnej oświaty. Zebrane informacje dają obraz stanu oświaty w Gminie Człuchów w zakresie organizacji, kadry pedagogicznej, wyników egzaminów zewnętrznych, wydatków budżetowych dokonywanych na oświatę oraz wynikach sprawowanego nadzoru pedagogicznego przez Pomorskiego Kuratora Oświaty.

Efekty pracy gminnych szkół są widoczne i wszyscy możemy się nimi szczycić. Wysoka jakość i efektywność kształcenia to mocna strona Gminy Człuchów. Nasze szkoły uczą zaangażowania, wychowują świadomych i tolerancyjnych obywateli, otwartych na potrzeby innych ludzi. Dlatego mądre inwestowanie w oświatę, poprzez tworzenie bogatej i różnorodnej oferty edukacyjnej gwarantuje zdobycie nie tylko wszechstronnej wiedzy lecz także kształtuje postawy przyszłych pokoleń.

Sporządziła: Ewa Fojut

WOJT
Paweł Gibczyński

Uchwała Nr 153/g219/B/III/21
Składu Orzekającego Regionalnej Izby Obrachunkowej w Gdańsku
z dnia 1 września 2021 r.

w sprawie opinii o przedłożonej przez Wójta Gminy Człuchów informacji o przebiegu wykonania budżetu za pierwsze półrocze 2021 roku.

Na podstawie art. 13 pkt 4 w związku z art. 19 ust. 2 ustawy z dnia 7 października 1992 r. o regionalnych izbach obrachunkowych (tekst jednolity: Dz. U. z 2019 r. poz. 2137) oraz art. 266 ust. 1 ustawy z dnia 27 sierpnia 2009 r. o finansach publicznych (tekst jednolity: Dz. U. z 2021 r. poz. 305 z późn. zm.),

Skład Orzekający Regionalnej Izby Obrachunkowej w Gdańsku w osobach:

- | | |
|----------------------|------------------|
| 1. Alicja Śrubkowska | - przewodnicząca |
| 2. Monika Panc | - członek |
| 3. Anna Patyk | - członek |

opiniuje pozytywnie informację o przebiegu wykonania budżetu gminy Człuchów za pierwsze półrocze 2021 roku.

U Z A S A D N I E N I E

W dniu 30 sierpnia 2021 roku, tj. w terminie określonym w art. 266 ust. 1 ustawy o finansach publicznych, do tutejszej Izby roku wpłynęły zarządzenia Wójta Gminy Człuchów z dnia 26 sierpnia 2021 roku: zarządzenie nr 101/2021 w sprawie przyjęcia sprawozdania z wykonania budżetu za pierwsze półrocze 2021 r. i zarządzenie nr 102/2021 w sprawie przyjęcia sprawozdania z wykonania WPF za pierwsze półrocze 2021 r.

Informacja o przebiegu wykonania budżetu składa się z części opisowej i części tabelarycznej.

Część opisowa zawiera informacje o budżecie gminy na rok 2021 oraz jego zmiany w ciągu I półrocza 2021 roku. W dalszej części zaprezentowano m.in.: wykonanie dochodów wg działów klasyfikacji budżetowej, a także wg źródeł ich pochodzenia z podziałem na bieżące i majątkowe z procentowym ich wykonaniem oraz wydatki w układzie działów klasyfikacji budżetowej wraz ze szczegółowym opisem i podziałem na bieżące i majątkowe. Całość uzupełniono wykresami.

W części obejmującej zestawienia tabelaryczne ujęto plan oraz kwotowe wykonanie dochodów i wydatków budżetu w pełnej szczegółowości klasyfikacji budżetowej. Ponadto przedstawiono m.in.: dochody z tytułu dotacji na zadania zlecone, wydatki z tytułu wykonywanych zadań z zakresu administracji rządowej, zadania inwestycyjne realizowane w I półroczu 2021 roku, zestawienie dotacji celowych na zadania własne gminy realizowane przez podmioty nienależące do sektora

finansów publicznych oraz dotacje celowe na zadania inwestycyjne przekazane dla jednostek należących do sektora finansów publicznych.

Informacja o kształtowaniu się wieloletniej prognozy finansowej za I półrocze 2021 roku przedstawia stopień realizacji planowanych przedsięwzięć ujętych w wieloletniej prognozie finansowej oraz sytuację finansową gminy.

Ponadto załączono informację z wykonania planu finansowego Gminnej Biblioteki Publicznej w Polnicy za I półrocze 2021 roku. Na dzień 30 czerwca 2021 roku ww. instytucja kultury nie posiadała zobowiązań wymagalnych.

Skład Orzekający po zapoznaniu się z przedłożoną informacją stwierdza, że:

- zaplanowane dochody ogółem w wysokości 62.601.934,88 zł zrealizowano w kwocie 38.997.495,06 zł, tj. w 62,3%,
- zaplanowane dochody bieżące w wysokości 61.191.934,88 zł zrealizowano w kwocie 35.956.266,92 zł, tj. w 58,8%,
- zaplanowane dochody majątkowe w wysokości 1.410.000,00 zł zrealizowano w kwocie 3.041.228,14 zł, tj. w 215,7%,
- zaplanowane wydatki ogółem w wysokości 68.785.659,88 zł zrealizowano w kwocie 33.367.809,48 zł, tj. w 48,5%,
- zaplanowane wydatki bieżące w wysokości 60.819.967,88 zł zrealizowano w kwocie 30.745.293,30 zł, tj. w 50,6%,
- zaplanowane wydatki majątkowe w wysokości 7.965.692,00 zł zrealizowano w kwocie 2.622.516,18 zł, tj. w 32,9%,
- budżet gminy na koniec I półrocza 2021 r. zamknął się nadwyżką w kwocie 5.629.685,58 zł,
- zobowiązania budżetu według tytułów dłużnych na koniec I półrocza 2021 r. wynoszą 23.319.246,00 zł i w stosunku do planowanych dochodów stanowią 37,25%,
- wartość niewymagalnych poręczeń i gwarancji na dzień 30 czerwca 2021 roku wyniosła 1.982.651,00 zł,
- nadwyżka operacyjna na dzień 30 czerwca 2021 r. wyniosła 5.210.973,62 zł.

Zdaniem Składu Orzekającego sporządzona przez Wójta informacja daje obraz wykonania budżetu gminy w I półroczu 2021 r., przedstawione zaś dane pozwalają ustalić poziom wykonania dochodów, jak i wydatków ustalonych w działach klasyfikacji budżetowej oraz według rodzajów zadań na dzień 30 czerwca 2021 r.

Biorąc powyższe pod uwagę Skład Orzekający postanowił pozytywnie zaopiniować przedłożoną informację o przebiegu wykonania budżetu gminy Człuchów za pierwsze półrocze 2021 r.

Od niniejszej uchwały służy odwołanie do Kolegium Regionalnej Izby Obrachunkowej w Gdańsku w terminie 14 dni od dnia jej doręczenia.

Alicja Śrubkowska

Przewodnicząca Składu Orzekającego

Ponadto załączono informację z wykonania planu finansowego Gminnej Biblioteki Publicznej w Polnicy za I półrocze 2021 roku. Na dzień 30 czerwca 2021 roku ww. instytucja kultury nie posiadała zobowiązań wymagalnych.

Skład Orzekający po zapoznaniu się z przedłożoną informacją stwierdza, że:

- zaplanowane dochody ogółem w wysokości 62.601.934,88 zł zrealizowano w kwocie 38.997.495,06 zł, tj. w 62,3%,
- zaplanowane dochody bieżące w wysokości 61.191.934,88 zł zrealizowano w kwocie 35.956.266,92 zł, tj. w 58,8%,
- zaplanowane dochody majątkowe w wysokości 1.410.000,00 zł zrealizowano w kwocie 3.041.228,14 zł, tj. w 215,7%,
- zaplanowane wydatki ogółem w wysokości 68.785.659,88 zł zrealizowano w kwocie 33.367.809,48 zł, tj. w 48,5%,
- zaplanowane wydatki bieżące w wysokości 60.819.967,88 zł zrealizowano w kwocie 30.745.293,30 zł, tj. w 50,6%,
- zaplanowane wydatki majątkowe w wysokości 7.965.692,00 zł zrealizowano w kwocie 2.622.516,18 zł, tj. w 32,9%,
- budżet gminy na koniec I półrocza 2021 r. zamknął się nadwyżką w kwocie 5.629.685,58 zł,
- zobowiązania budżetu według tytułów dłużnych na koniec I półrocza 2021 r. wynoszą 23.319.246,00 zł i w stosunku do planowanych dochodów stanowią 37,25%,
- wartość niewymagalnych poręczeń i gwarancji na dzień 30 czerwca 2021 roku wyniosła 1.982.651,00 zł,
- nadwyżka operacyjna na dzień 30 czerwca 2021 r. wyniosła 5.210.973,62 zł.

Zdaniem Składu Orzekającego sporządzona przez Wójta informacja daje obraz wykonania budżetu gminy w I półroczu 2021 r., przedstawione zaś dane pozwalają ustalić poziom wykonania dochodów, jak i wydatków ustalonych w działach klasyfikacji budżetowej oraz według rodzajów zadań na dzień 30 czerwca 2021 r.

Biorąc powyższe pod uwagę Skład Orzekający postanowił pozytywnie zaopiniować przedłożoną informację o przebiegu wykonania budżetu gminy Człuchów za pierwsze półrocze 2021 r.

Od niniejszej uchwały służy odwołanie do Kolegium Regionalnej Izby Obrachunkowej w Gdańsku w terminie 14 dni od dnia jej doręczenia.

Alicja Śrubkowska

Przewodnicząca Składu Orzekającego

DOKUMENT PODPISANY ELEKTRONICZNIE

Typ dokumentu	Opinia
Tytuł dokumentu	w sprawie opinii o przedłożonej przez Wójta Gminy Człuchów informacji o przebiegu wykonania budżetu za pierwsze półrocze 2021 roku.
Sygnatura	153/g219/B/III/21
Data dokumentu	2021-09-01
Data złożenia podpisu	2021-09-01 11:14:55
Osoba podpisująca	Alicja Śrubkowska
Wystawca certyfikatu	2.5.4.97=VATPL-5170359458, CN=Certum QCA 2017, O=Asseco Data Systems S.A., C=PL

Uchwała Nr 153/g219/B/III/21

Składu Orzekającego Regionalnej Izby Obrachunkowej w Gdańsku

z dnia 1 września 2021 r.

w sprawie opinii o przedłożonej przez Wójta Gminy Człuchów informacji o przebiegu wykonania budżetu za pierwsze półrocze 2021 roku.

Na podstawie art. 13 pkt 4 w związku z art. 19 ust. 2 ustawy z dnia 7 października 1992 r. o regionalnych izbach obrachunkowych (tekst jednolity: Dz. U. z 2019 r. poz. 2137) oraz art. 266 ust. 1 ustawy z dnia 27 sierpnia 2009 r. o finansach publicznych (tekst jednolity: Dz. U. z 2021 r. poz. 305 z późn. zm.),

Skład Orzekający Regionalnej Izby Obrachunkowej w Gdańsku w osobach:

1.	Alicja Śrubkowska	- przewodnicząca
2.	Monika Panc	- członek
3.	Anna Patyk	- członek

opiniuje pozytywnie informację o przebiegu wykonania budżetu gminy Człuchów za pierwsze półrocze 2021 roku.

UZASADNIENIE

W dniu 30 sierpnia 2021 roku, tj. w terminie określonym w art. 266 ust. 1 ustawy o finansach publicznych, do tutejszej Izby roku wpłynęły zarządzenia Wójta Gminy Człuchów z dnia 26 sierpnia 2021 roku: zarządzenie nr 101/2021 w sprawie przyjęcia sprawozdania z wykonania budżetu za pierwsze półrocze 2021 r. i zarządzenie nr 102/2021 w sprawie przyjęcia sprawozdania z wykonania WPF za pierwsze półrocze 2021 r.

Informacja o przebiegu wykonania budżetu składa się z części opisowej i części tabelarycznej.

Część opisowa zawiera informacje o budżecie gminy na rok 2021 oraz jego zmiany w ciągu I półrocza 2021 roku. W dalszej części zaprezentowano m.in.: wykonanie dochodów wg działów klasyfikacji budżetowej, a także wg źródeł ich pochodzenia z podziałem na bieżące i majątkowe z procentowym ich wykonaniem oraz wydatki w układzie działów klasyfikacji budżetowej wraz ze szczegółowym opisem i podziałem na bieżące i majątkowe. Całość uzupełniono wykresami.

W części obejmującej zestawienia tabelaryczne ujęto plan oraz kwotowe wykonanie dochodów i wydatków budżetu w pełnej szczegółowości klasyfikacji budżetowej. Ponadto przedstawiono m.in.: dochody z tytułu dotacji na zadania zlecone, wydatki z tytułu wykonywanych zadań z zakresu administracji rządowej, zadania inwestycyjne realizowane w I półroczu 2021 roku, zestawienie dotacji celowych na zadania własne gminy realizowane przez podmioty nienależące do sektora finansów publicznych oraz dotacje celowe na zadania inwestycyjne przekazane dla jednostek należących do sektora finansów publicznych.

Informacja o kształtowaniu się wieloletniej prognozy finansowej za I półrocze 2021 roku przedstawia stopień realizacji planowanych przedsięwzięć ujętych w wieloletniej prognozie finansowej oraz sytuację finansową gminy.