



RAPORT
O STANIE GMINY CZŁUCHÓW
za 2019 rok

Człuchów, maj 2020 r.

Spis treści

I. Wstęp	3
II. Informacje ogólne	3
III. Polityki, programy i strategie gminy	10
IV. Finanse gminy	21
V. Jednostki organizacyjne gminy	25
VI. Efekty działań prowadzonych w 2019 r.	28
VI.1. Gospodarowanie mieniem komunalnym	28
VI.2. Działalność inwestycyjna	31
VI.3. Gospodarka komunalna	40
VI.4. Ochrona środowiska	42
VI.5. Pomoc społeczna i wsparcie rodzin	50
VI.6. Edukacja	62
VI.7. Kultura, sport i ochrona zdrowia	70
VI.8. Ochrona przeciwpożarowa	68
VI.9. Współpraca z organizacjami pozarządowymi	75
VII. Ład przestrzenny	82
VIII. Realizacja uchwał Rady Gminy	86
IX. Podsumowanie	94

I. Wstęp

„Raport o stanie Gminy Człuchów” został opracowany na podstawie art. 28aa ustawy o samorządzie gminnym. Jest on swoistym spojrzeniem na aktualną, wewnętrzną i zewnętrzną sytuację Gminy, a także zbiorem danych statystycznych oraz innych informacji pozyskanych z zasobów Urzędu Gminy Człuchów i przetworzonych na potrzeby tego dokumentu. Dzięki temu publikacja ta zawiera informacje pozwalające ocenić i przeanalizować różne zagadnienia, związane z rozwojem społeczno-gospodarczym Gminy Człuchów w minionym roku.

II. Informacje ogólne

A. Ogólna charakterystyka gminy

Gmina Człuchów jest gminą wiejską, usytuowaną w południowo-zachodniej części województwa pomorskiego, w powiecie człuchowskim. Rozległy teren gminy otacza miasto Człuchów, które stanowi odrębną jednostkę administracyjną. Gmina Człuchów zajmuje powierzchnię 361,65 km².

Gmina jest ściśle powiązana gospodarczo zarówno z miastem Człuchów jak i z Chojnicami. Zespół miejsko-wiejski Człuchów - Chojnice wyróżniony został w planie zagospodarowania przestrzennego województwa pomorskiego jako ośrodek subregionalny.

Komunikacja drogowa gminy pozwala na dogodne połączenia z dużymi ośrodkami miejskimi. Przez jej tereny przebiegają drogi krajowe w relacji: droga nr 22 - Gorzów Wielkopolski - Człuchów - Chojnice - Malbork - Elbląg - granica państwa; droga nr 25 relacji Bydgoszcz - Człuchów - Koszalin - klasa drogi głównej, a także droga wojewódzka- droga nr 188 relacji Człuchów - Debrzno - Piła. Układ dróg zlokalizowanych na obszarze gminy Człuchów zapewnia stosunkowo korzystne powiązania komunikacyjne w obrębie województwa oraz z pozostałymi regionami kraju.

Gmina posiada korzystne warunki geofizyczne. Niekwestionowanym walorem jest czystość wód jezior¹ zlokalizowanych na terenie gminy oraz duże zasoby leśne (ponad 37 % powierzchni). Stan wód powierzchniowych jak i podziemnych należy do dobrych.

¹Na terenie gminy Człuchów jest 20 o łącznej powierzchni 798 ha. Do największych jezior znajdujących się na jej terenie należy jezioro Krępsko, o powierzchni 385,3 ha, leżące na północnym skraju Pojezierza Krajeńskiego (Obszar Chronionego Krajobrazu Jezior Krępsko i Szczytno).



Rys. nr 1 Mapa Gminy Człuchów

Główne problemy w sferze przyrodniczej gminy Człuchów to duży udział słabych gleb w strukturze użytków rolnych i zakwaszenie gleb. Oceniając obszar gminy pod kątem jakości gleb należy stwierdzić, że najbardziej atrakcyjne rejony to południowa, centralna i zachodnia część gminy, gdzie dominują gleby kl. IVa i IVb. Tereny te obejmują sołectwa: Mosiny, Bukowo, Płonica, Dębica, Chrzastowo, Barkowo, Krępsk, Biskupnica oraz Koldowo. Natomiast wschodnia i północna część gminy zdominowana jest przez gleby kl. V i VI. W tych rejonach znajdują się sołectwa Wierzchowo-Dworzec, Wierzchowo, Jęczniki Małe, Jęczniki Duże, Głędowo, Rychnowy, Brzeźno, Nieżywiec, Polnica, Kielpin i Czarnoszyce.

Według Powszechnego Spisu Rolnego 2010 na terenie Gminy Człuchów było 710 gospodarstw prowadzących działalność rolniczą, w tym: 212 gospodarstwa rolne o powierzchni 15 ha i więcej.

B. Mieszkańcy gminy

Według danych GUS, na przestrzeni lat 2015-2018 liczba ludności faktycznie zamieszkałej w Gminie Człuchów wykazywała tendencje wzrostowe i ogólnie wzrosła o 1,6%. Średnia gęstość zaludnienia gminy w 2018 r. wynosiła 31 osób/km².

Tabela 1. Ludność faktycznie zamieszkała w gminie Człuchów według płci

Wyszczególnienie	2015	2016	2017	2018
Ludność ogółem	10 938	10 976	11 038	11 113
Kobiety	5 598	5 623	5 648	5 414
Mężczyźni	5 340	5 353	5 399	5 699

Źródło: Bank Danych Lokalnych

W 2018 r. wzrost liczby ludności w gminie spowodowany był przede wszystkim dodatnim przyrostem naturalnym. Saldo migracji równe było 1 (zameldowania - 168, wymeldowania - 167).

Tabela 2. Ruchy naturalne zmian liczby ludności

Wyszczególnienie	2015	2016	2017	2018
Urodzenia żywe	104	123	123	118
Zgony ogółem	72	91	99	88
Przyrost naturalny	32	32	24	30

Źródło: Bank Danych Lokalnych

Tabela 3. Migracje ludności

Wyszczególnienie	2015	2016	2017	2018
Zameldowania ogółem	192	162	179	168
Wymeldowania ogółem	121	112	131	167
Saldo migracji	71	50	48	1

Źródło: Bank Danych Lokalnych

Na terenie gminy Człuchów zamieszkałych jest 54 miejscowości. Dynamikę liczby mieszkańców w poszczególnych wsiach w latach 2015-2019 przedstawia poniższa tabela.

Tabela 4. Stan ludności we wsiach gminy Człuchów w latach 2015-2019 - według stałego zameldowania

Wyszczególnienie	2015	2016	2017	2018	2019
Barkowo	366	360	364	364	364
Biskupnica	320	318	318	322	322
Brzeżno	263	262	269	270	278
Bukowo	193	193	192	190	193
Bukowo Człuchowskie	146	142	137	129	130
Chrzastowo	252	252	255	242	235
Chrzastówko	95	90	86	85	84

Raport o stanie Gminy Człuchów za 2019 rok

Wyszczególnienie	2015	2016	2017	2018	2019
Czarnoszki	21	20	20	19	17
Czarnoszyce	103	98	97	97	100
Czarze	8	8	8	7	3
Dąbki	88	94	105	104	104
Dębica	314	309	309	321	312
Dobojewo	211	209	211	209	200
Gębarzewo	181	181	175	179	166
Głędowo	668	696	707	717	733
Gostudz	18	17	18	20	23
Gozdnica	5	4	4	4	4
Grzybowo	53	50	50	47	51
Jaromierz	217	220	214	214	219
Jeziorno	4	4	5	5	5
Jęczniki Małe	292	293	296	294	283
Jęczniki Wielkie	299	297	291	291	302
Kątki	11	11	11	11	12
Kielpin	164	174	173	181	183
Kielpinek	185	185	181	180	180
Kołodowo	518	530	567	571	580
Krery	9	9	9	9	10
Krępsk	178	161	167	167	169
Krzyżanki	144	143	138	136	135
Kujanki	246	251	225	227	222
Mąkowo	19	20	17	18	19
Mirogniew	45	45	44	45	46
Mosiny	415	411	398	390	384
Murzynowo	28	28	30	30	30
Nieżywieć	486	497	513	513	516
Nowosiółki	52	52	54	55	54
Piaskowo	246	266	286	292	290
Płonica	280	276	275	277	273
Polnica	870	866	863	871	861
Polniczka	151	152	151	150	150
Przytok	30	28	27	28	28
Rogowo	6	6	6	6	5
Rychnowy	779	793	814	824	824
Sieroczyn	248	248	257	270	286
Skarszewo	49	51	50	48	49
Skórzewo	31	32	30	31	35
Sokole	191	204	209	212	219
Stara Rogoźnica	5	5	6	6	5
Stołczno	181	181	182	180	181
Wierzchowo	334	336	340	340	333
Wierzchowo-Dworzec	581	578	565	568	543
Zagórki	85	88	88	87	85
Zbrzyca	8	8	8	8	9
Zielątkowo	2	2	2	2	2
RAZEM	10694	10754	10817	10863	10846

Źródło: Opracowano na podstawie danych z Ewidencji Ludności Urzędu Gminy.

W analizowanym okresie w większości wsi gminy Człuchów liczba ludności utrzymywała się na mniej więcej tym samym poziomie. Niemniej w 2019 r. w porównaniu do czterech minionych lat, spadek liczby ludności odnotowany został w takich większych miejscowościach jak: Chrzastowo, Dobojewo, Gębarzewo, Jęczniki Małe, Płonica, Polnica, Kujanki, Mosiny, Wierzchowo-Dworzec (nie są to znaczne zmniejszenia, mieszczą się one w granicach od kilku do trzydziestu osób). Z kolei do wsi o wzrastającej liczbie ludności należą: Głędowo (+65), Kielpin (+19), Kołdowo (+62), Nieżywiec (+20), Sieroczyn (+38), Sokole (+28). Zjawisko wzrostu ludności w tych miejscowościach związane jest z powstałymi w obrębach tych wsi nowymi osiedlami mieszkaniowymi i mieszkaniowo-usługowymi (wsie położone w pobliżu miasta Człuchowa i Chojnic). Do najludniejszych miejscowości w gminie Człuchów należą wsie: Polnica (861), Rychnowy (824), Głędowo (733), Kołdowo (580) i Wierzchowo-Dworzec (543).

W przedziale od 1 stycznia do 31 grudnia 2019 r. na terenie gminy Człuchów liczba zameldowanych kobiet i mężczyzn zmniejszyła się o 17 osób, w związku z czym na koniec roku 2019 liczba mieszkańców wyniosła 10 846 osób, w tym 5 361 kobiet i 5 485 mężczyzn. Podział na ze względu na wiek i płeć mieszkańców gminy:

- wiek przedprodukcyjny (do 18 roku życia): kobiety -1243; mężczyźni -1287.
- wiek produkcyjny: kobiety – 3 115 (od 18 do 60 r.ż.); mężczyźni -3 684 (od 18 do 65 r.ż.).
- wiek poprodukcyjny: kobiety (od 60 r.ż.) -1003; mężczyźni (od 65 r.ż.) -514.

Na terenie gminy Człuchów na koniec 2019 r. zameldowanych na pobyt czasowy było 220 osób. Odnotowano 811 zdarzeń dotyczących migracji osób, tj. zameldowania na pobyt stały i czasowy, przemeldowania w obrębie gminy, wymeldowania z pobytu stałego i czasowego.

W roku 2019 na pobyt czasowy zostało zameldowanych 79 obcokrajowców, tj. obywateli Ukrainy, Białorusi, Uzbekistanu. W związku z zameldowaniem obcokrajowców, dzieciom urodzonym za granicą przy zameldowaniu lub przy wyrabianiu dowodu osobistego, a także na podstawie odrębnych przepisów dla cudzoziemców przebywających na terenie gminy Człuchów bez zameldowania nadano 74 numery PESEL.

W roku 2019 w gminie Człuchów urodziło się 129 dzieci, z czego 55 dziewczynek i 74 chłopców. Tego roku odnotowano 93 zgony, w tym zmarło 35 kobiet i 58 mężczyzn.

W 2019 r. wydano 827 dowodów osobistych.

C. Rynek pracy

Analizując zmiany w strukturze ekonomicznej ludności gminy Człuchów w latach 2015 -2018 stwierdza się, że zdecydowaną większość stanowią osoby w wieku produkcyjnym, a ich odsetek utrzymuje się na mniej więcej tym samym poziomie. Jednakże obserwuje się sukcesywny wzrost ludności w wieku poprodukcyjnym - w relacji do roku 2015, w 2018 nastąpiła zwyżka o 10,65%. Również odsetek ludności w wieku przedprodukcyjnym ulega wzrostowi, w 2018 r. wzrósł on o 1,04% w stosunku do 2015 r.

Tabela 5. Struktura ekonomicznych grup ludności

Wyszczególnienie	2015	2016	2017	2018
Ludność ogółem	10 938	10 976	11 038	11 113
Ludność w wieku przedprodukcyjnym	2 396	2 385	2 395	2 421
Ludność w wieku produkcyjnym	7 095	7 093	7 116	7 091
Ludność w wieku poprodukcyjnym	1 447	1 498	1 527	1 601

Źródło: Bank Danych Lokalnych

Na przestrzeni lat 2015-2018 odnotowano wzrost liczby zarejestrowanych podmiotów gospodarczych, w 2018 r. było ich więcej o 12,02% w stosunku do 2015 r.

Tabela 6. Podmioty wg klas wielkości wg rejestru REGON

Podmioty wg klas wielkości	2015	2016	2017	2018
0-9	680	701	722	767
10-49	31	30	32	30
50-249	4	4	4	4
Ogółem	715	735	758	801

Źródło: Bank Danych Lokalnych

Na terenie gminy Człuchów prowadzą działalność 4 firmy zatrudniające od 50-249 pracowników. Niemniej najliczniejszą grupą jest grupa podmiotów zatrudniających od 0-9 pracowników, co stanowi 95,7% zarejestrowanych w gminie podmiotów.

Tabela 7. Podmioty wg grup rodzajów działalności PKD 2007

Podmioty wg grup rodzajów działalności	2015	2016	2017	2018
Rolnictwo, leśnictwo, łowiectwo i rybactwo	54	58	56	56
Przemysł i budownictwo	198	213	226	249
Pozostała działalność	462	464	476	496
Ogółem	715	735	758	801

Źródło: Bank Danych Lokalnych

Branżowość przedsiębiorstw z obszaru gminy Człuchów jest zróżnicowana. Wiodącymi gałęziami gospodarki w gminie są G - handel hurtowy i detaliczny, naprawa pojazdów samochodowych (167), F - budownictwo (155), C - przetwórstwo przemysłowe (85), H - transport i gospodarka magazynowa (579), A - rolnictwo, leśnictwo i rybactwo (56) i M - działalność profesjonalna (54).

Na koniec 2019 r. 21 podmiotów gospodarczych posiadało łącznie 29 punktów sprzedaży napojów alkoholowych, z liczbą 73 wydanych zezwoleń na sprzedaż alkoholu², w tym: 66 zezwoleń w sprzedaży detalicznej i 7 zezwoleń w sprzedaży gastronomicznej.

Jeśli chodzi o rynek pracy to stopa bezrobocia w powiecie człuchowskim znacznie spadła, na koniec grudnia 2019 r. wynosiła 9,3% (w 2015 r. stanowiła 19%), przy czym w skali kraju kształtowała się ona na poziomie - 5,2%, a województwie pomorskim - 4,4%.

Tabela 8. Bezrobotni w gminie Człuchów - zarejestrowani wg płci

Wyszczególnienie	2015	2016	2017	2018
Ogółem	706	646	482	381
Mężczyźni	300	248	170	119
Kobiety	406	398	312	262

Źródło: Bank Danych Lokalnych

Liczba bezrobotnych zarejestrowanych Powiatowym Urzędzie Pracy sukcesywnie spada - w porównaniu z rokiem 2015, w 2018 r. spadła ona o 46,03%.

²Zezwolenia obejmują napoje alkoholowe zawierające: do 4,5% alkoholu oraz piwa; powyżej 4,5% do 18% alkoholu (z wyjątkiem piwa); powyżej 18% alkoholu.

III. Polityki, programy i strategie gminy

W 2019 r. w gminie obowiązywały następujące dokumenty strategiczne:

1. Program Rozwoju Gminy Człuchów na lata 2014-2020

(zatwierdzony uchwałą Nr VIII/74/15 Rady Gminy Człuchów z dnia 23 czerwca 2015 r.)

W opracowanym, przy udziale społeczeństwa, Programie Rozwoju Gminy Człuchów zdefiniowana została misja i wizja gminy Człuchów w perspektywie lat 2014 - 2020.

Określona misja wyraża cele dostosowane do specyfiki gminy, jest opisem sposobu postępowania w celu realizacji wizji gminy, tj.:

Wspólne dążenie władz samorządowych, mieszkańców, przedsiębiorców, organizacji pozarządowych do kreowania warunków zrównoważonego rozwoju w celu podnoszenia jakości życia na terenie Gminy Człuchów

Wizja to wyraz aspiracji społecznych i pożądaną przez mieszkańców obraz gminy w perspektywie najbliższych lat, która brzmi:

Gmina Człuchów nowoczesnym ośrodkiem, w którym warto inwestować, mieszkać, pracować i wypoczywać. Aktywni, wykształceni, zintegrowani mieszkańcy; czyste środowisko naturalne; atrakcje kulturowe i przyrodnicze; nowoczesna, zmodernizowana infrastruktura; rozwinięta baza turystyczna; bogata oferta inwestycyjna - wyróżnikami decydującymi o wyjątkowości Gminy Człuchów.

Wizja ta wskazuje na fakt, że władze Gminy Człuchów dążą do zrównoważonego rozwoju społeczno - gospodarczego z zachowaniem środowiska w niepogorszonej formie. Niemniej nie wyklucza się rozwoju gospodarczego opartego na lokalnej przedsiębiorczości w technologiach przyjaznych środowisku bądź też świadczących szeroko rozumiane usługi.

Program Rozwoju Gminy Człuchów na lata 2014-2020 jest więc swoistym scenariuszem rozwoju gminy. U jego podstaw leży przekonanie, że jednym z istotnych czynników, jakie służą rozwojowi jest sprawna i efektywna administracja samorządowa, która inicjuje i wspiera działania na rzecz poprawy warunków i jakości życia w gminie.

W dokumencie tym sformułowano **cel główny** jakim jest **poprawa warunków i jakości życia w gminie Człuchów**, a także określono strategiczne cele rozwoju Gminy, które opierają się na zidentyfikowanych uwarunkowaniach rozwojowych Gminy i wytyczają

główne kierunki jej dalszego rozwoju. Cele strategiczne zakreślone zostały w czterech obszarach:

- obszar strategiczny - Społeczeństwo - cel: integracja, aktywizacja, kształcenie;
- obszar strategiczny - Gospodarka i turystyka - cel: rozwój gospodarczy;
- obszar strategiczny - Przestrzeń i infrastruktura - cel: nowoczesna, funkcjonalna i przyjazna mieszkańcom przestrzeń i infrastruktura;
- obszar strategiczny - Środowisko - cel: czyste powietrze.

Przyjęte strategiczne cele rozwoju Gminy Człuchów opierają się na zidentyfikowanych uwarunkowaniach rozwojowych Gminy i wytyczają główne kierunki jej dalszego rozwoju.

Sukcesywna i konsekwentna realizacja przyjętych celów przybliży osiągnięcie pożądanego stanu rozwoju Gminy, określonego w wizji.

Obowiązujący Program Rozwoju Gminy Człuchów został opracowany na lata 2014-2020. Jego okres obowiązywania zbliża się więc ku końcowi, uzasadnia to konieczność opracowania zaktualizowanego nowego Programu rozwoju tym bardziej, że w środowisku gminy nastąpiły istotne zmiany.

2. *Strategia Rozwiązywania Problemów Społecznych Gminy Człuchów na lata 2010-2020* *(zatwierdzona uchwałą Nr XLV/323/10 Rady Gminy Człuchów z dnia 30 marca 2010r.)*

Opracowanie i realizacja strategii rozwiązywania problemów społecznych ze szczególnym uwzględnieniem programów pomocy społecznej, profilaktyki i rozwiązywania problemów alkoholowych i innych, których celem jest integracja osób i rodzin z grup szczególnego ryzyka jest zadaniem własnym gminy o charakterze obowiązkowym. Obowiązek ten wynika z art. 17 ustawy z 12 marca 2004 roku o pomocy społecznej (t.j. Dz.U. z 2018 r. poz. 1508 z późn.zm.).

Opracowując przedmiotową Strategię dokonano przeglądu najistotniejszych problemów życia społecznego analizując ich źródła oraz poziom natężenia. Ustalone zostały słabe i mocne strony tego stanu rzeczy, a także prognozy szans i zagrożeń jakie należy brać pod uwagę przy planowaniu sposobów rozwiązywania problemów.

Wdrożenie strategii rozwiązywania problemów społecznych to szansa pełniejszego wykorzystania wszystkich zasobów publicznych i niepublicznych oraz ich koordynacji.

W przedmiotowej Strategii określono misję Gminy Człuchów zakresie polityki społecznej:

Zapewnienie mieszkańcom Gminy Człuchów bezpieczeństwa oraz dogodnych warunków

dla osobistego rozwoju, niwelowanie negatywnych skutków bezrobocia i przejawów marginalizacji społecznej, podejmowanie działań administracji samorządowej oraz partnerów społecznych na rzecz rozwoju lokalnej społeczności, integracji społecznej oraz równości szans edukacji. Stworzenie funkcjonalnego systemu pomocy społecznej z uwzględnieniem rozwoju opieki zdrowotnej w gminie oraz wspieranie sfery kultury, sportu i rekreacji.

Definiując misję wskazano drogę do osiągnięcia wizji Gminy Człuchów:

Gmina Człuchów gminą dynamicznego rozwoju społeczno – gospodarczego, ze sprawnym systemem opieki społecznej i wysokim poczuciem bezpieczeństwa socjalnego, przyjazną dla mieszkańców i inwestorów, prężną ekonomicznie, z małym odsetkiem bezrobotnych oraz współpracującą z samorządami i organizacjami pozarządowymi.

Realizacja założonych celów pozwala na racjonalizację lokalnej polityki społecznej. Strategia wyznacza cele strategiczne i działania, których wdrożenie powinno w znaczny sposób przyczynić się do rozwiązania i zminimalizowania problemów społecznych. Wskazywane w dokumencie cele strategiczne to:

Cel strategiczny 1 - Poprawa jakości usług świadczonych przez administrację samorządową.

Cel strategiczny 2 - Dbłość o wysoką jakość usług edukacyjnych sprzyjających osobistemu rozwojowi.

Cel strategiczny 3 - Poprawa jakości usług zdrowotnych z profilaktyką zdrowego stylu życia.

Cel strategiczny 4 - Niwelowanie marginalizacji społecznej.

Cel strategiczny 5 - Podniesienie poczucia bezpieczeństwa mieszkańców gminy.

Określone zadania są realizowane w poszczególnych rocznych budżetach i mają skutkować kształtowaniem w ludziach odpowiedzialność za swoją przyszłość oraz przyszłość rodziny, a także wskazywać kolejność jednostek, które zobowiązane są do niesienia pomocy, tj. w pierwszej kolejności rodzina, dalej społeczność lokalna, a dopiero nasamym końcu państwo. Realizowane działania przeciwdziałają wykluczeniu społecznemu, a także umożliwiają zaspokajanie potrzeb oraz realizację interesów.

Czas obowiązywania Strategii Rozwiązywania Problemów Społecznych Gminy Człuchów (do 2020 roku) dobiega końca, w otoczeniu gminy nastąpiło szereg zmian, które uzasadniają aktualizację tego dokumentu.

Programy służące realizacji
Strategii Rozwiązywania Problemów Społecznych Gminy Człuchów

3. Gminny Program Przeciwdziałania Przemocy w Rodzinie oraz Ochrony Ofiar Przemocy w Rodzinie na lata 2012-2020

(zatwierdzony uchwałą Nr XX/139/12 Rady Gminy Człuchów z dnia 23 marca 2012 r.)

Ustawa z dnia 29 lipca 2005 r. o przeciwdziałaniu przemocy w rodzinie nakłada na organy administracji samorządowej zadania z zakresu przeciwdziałania przemocy w rodzinie. Gmina, jako zadanie własne, ma obowiązek stworzenia gminnego systemu przeciwdziałania przemocy w rodzinie przez:

- opracowanie i realizację programu przeciwdziałania przemocy w rodzinie oraz ochrony ofiar przemocy w rodzinie,
- prowadzenie poradnictwa i interwencji w zakresie przeciwdziałania przemocy w rodzinie,
- zapewnienie osobom dotkniętym przemocą w rodzinie miejsc w ośrodkach wsparcia,
- tworzenie zespołów interdyscyplinarnych.

W zatwierdzonym Gminnym Programie Przeciwdziałania Przemocy w Rodzinie oraz Ochrony Ofiar Przemocy w Rodzinie na lata 2012-2020 wskazany został cel głównym Programu, którym jest:

Przeciwdziałanie przemocy w rodzinie, zwiększenie dostępności i skuteczności profesjonalnej pomocy oraz ochrona ofiar przemocy w rodzinie.

Przyjęto, że założony cel zostanie osiągnięty przez realizację następujących celów szczegółowych:

Cel szczegółowy 1 - Zapewnienie profesjonalnej pomocy ofiarom przemocy i ich rodzin.

Cel szczegółowy 2 - Diagnozowane zjawiska przemocy w rodzinie.

Cel szczegółowy 3 - Podnoszenie wrażliwości i wiedzy na temat zjawiska w rodzinie.

Cel szczegółowy 4 - Oddziaływanie na sprawców przemocy w rodzinie.

Program określa więc kierunki działań oraz wskazuje zadania pomocowe kierowane do poszczególnych członków rodzin, w których przemoc występuje, a także zakłada działania profilaktyczne i ochronne w zakresie przeciwdziałania przemocy w rodzinie.

Niemniej nadrzędnym celem Programu jest dobro i bezpieczeństwo rodziny, w szczególności ochrona osób doznających przemocy, w tym dzieci. Cel ten można osiągnąć tylko przez interdyscyplinarne działanie służb oraz podmiotów realizujących

zadania związane z przeciwdziałaniem przemocy i ochroną ofiar przemocy w rodzinie. Wspólne działania mogą przyczynić się do ograniczenia zjawiska przemocy i wzrostu poczucia bezpieczeństwa zagrożonych przemocą rodzin z terenu Gminy Człuchów.

4. *Wieloletni Program osłonowy w zakresie dożywiania „Pomoc gminy w zakresie dożywiania” na lata 2014-2020*

(zatwierdzony uchwałą XLVIII/318/14 Rady Gminy Człuchów z dnia 7 lutego 2014 r.)

Program "Pomoc gminy w zakresie dożywiania" to program osłonowym w rozumieniu art.17 ust. 2 pkt 4 ustawy o pomocy społecznej dotyczący realizacji zadań własnych gminy o charakterze obowiązkowym w zakresie pomocy społecznej. Został on utworzony i przyjęty przez Radę Gminy w związku z ustanowieniem przez Radę Ministrów wieloletniego programu wspierania finansowego gmin w zakresie dożywiania - "Pomoc państwa w zakresie dożywiania " na lata 2014-2020.

Celem Programu było:

Ograniczenie zjawiska niedożywienia dzieci i młodzieży z rodzin o niskich dochodach lub znajdujących się w trudnej sytuacji życiowej.

Program ten stanowił element polityki społecznej w zakresie poprawy poziomu życia rodzin o niskich dochodach, poprawy stanu zdrowia dzieci i młodzieży oraz kształtowania właściwych nawyków żywieniowych.

W związku z uchwałą Nr 140 Rady Ministrów z dnia 15 października 2018 r. w sprawie ustanowienia wieloletniego rządowego programu „*Posiłek w szkole i w domu*” na lata 2019-2023 (M. P. 2018 r., poz. 1007) okres wdrażania przedmiotowego Programu został skrócony do dnia 31.12.2018 r.

5. *Gminny Program Wspierania Rodziny na lata 2018-2021*

(zatwierdzony uchwałą Nr XXXVIII/361/18 Rady Gminy Człuchów z dnia 19 czerwca 2018 r.)

Ustawa z dnia 9 czerwca 2011 r. o wspieraniu rodziny i systemie pieczy zastępczej (tekst jedn. z 2018 r. Dz. U. poz. 998) nakłada na gminy zadania z zakresu wspierania rodziny i systemu pieczy zastępczej. Zgodnie z art. 176 ww. ustawy do zadań gminy należy m.in. opracowanie i realizacja 3-letnich gminnych programów wspierania rodziny.

Gminny Program Wspierania Rodziny na lata 2018 - 2021 ujmuje zbiór planowanych działań mających na celu przywrócenie rodzinom przeżywającym trudności w wypełnianiu funkcji opiekuńczo – wychowawczych zdolności do prawidłowego wypełnienia ról społecznych przy kompleksowym wsparciu Gminy Człuchów.

Cel główny Programu:

Skuteczny system wspierania rodziców sprzyjający prawidłowemu wypełnianiu ich funkcji opiekuńczo – wychowawczych.

Cel szczegółowy 1 - Wzrost jakości systemu wspierania rodziny i dziecka w sferze profilaktyki oraz reintegracji społeczno-zawodowej.

Cel szczegółowy 2 - Sporządzenie diagnozy o sytuacji rodzin zagrożonych zamieszkujących gminę oraz zapewnienie rodzinom zagrożonym umieszczeniem dziecka w pieczy zastępczej pomocy w przewyciężaniu problemów opiekuńczo-wychowawczych.

Cel szczegółowy 3 - Usprawnienie jakości współpracy między instytucjami działającymi na rzecz wsparcia dziecka i rodziny.

W Programie założono, że dzięki interdyscyplinarnej współpracy instytucji i organizacji zostaną stworzone odpowiednie warunki oraz możliwości dla wszechstronnej i skutecznej pomocy rodzinie. Polegały będą one na rozwoju profesjonalnych form pomocy rodzinie, poprawie funkcjonowania rodzin zagrożonych wykluczeniem społecznym, zawodowym i wymagających wsparcia, reintegracji rodzin naturalnych przez powrót dziecka do naturalnego środowiska, a także realizacji działań o charakterze środowiskowym, zwłaszcza w zakresie spędzania wolnego czasu.

Programy ochrony środowiska

6. Program usuwania azbestu i wyrobów zawierających azbest dla Gminy Człuchów na lata 2010-2015 z perspektywą do 2032 roku

(zatwierdzony uchwałą XLV/320/10 Rady Gminy Człuchów z dnia 30 marca 2010r.)

Opracowanie Programu usuwania azbestu i wyrobów zawierających azbest stanowi jedno z zadań samorządu gminnego, które zostało określone w dokumencie „Program Oczyszczania Kraju z Azbestu na lata 2009 – 2032” i przyjętym przez Radę Ministrów Rzeczypospolitej Polskiej w dniu 14 lipca 2009 r.

Podstawowym celem Programu jest:

Usunięcie azbestu i wyrobów zawierających azbest z terenu Gminy Człuchów, a przez to wyeliminowanie szkodliwego wpływu i niebezpiecznych dla zdrowia skutków działania azbestu.

Osiągając ten cel wypełnione zostanie zobowiązanie, jakie Polska złożyła Unii Europejskiej, deklarując oczyszczenie obszaru Polski z azbestu i wyrobów go zawierających do 2032 roku.

Gmina Człuchów założyła usunięcie całej ilości azbestu zgodnie z obowiązującym prawem. Politykę usuwania wyrobów zawierających azbest dla gminy Człuchów ujęto w postaci realizacji celów krótkoterminowych i długofalowych.

Cele krótkoterminowe:

- Inwentaryzacja i utworzenie bazy danych o lokalizacji istniejących wyrobów zawierających azbest – inwentaryzacja została już przeprowadzona.
- Edukacja mieszkańców w zakresie szkodliwości azbestu, obowiązków dotyczących postępowania z wyrobami zawierającymi azbest oraz sposobów bezpiecznego ich usuwania oraz unieszkodliwiania.
- Mobilizowanie właścicieli budynków do usunięcia wyrobów zawierających azbest poprzez system pomocy edukacyjnej.
- Podjęcie działań w kierunku pozyskania funduszy ze źródeł zewnętrznych na realizację Programu.
- Pomoc w poszukiwaniu źródeł finansowania osobom fizycznym, wspólnotom mieszkaniowym, innym właścicielom zasobów mieszkaniowych i przedsiębiorcom na wymianę pokryć dachowych i elewacji z azbestu.
- Eliminacja możliwości powstawania „dzikich” wysypisk z odpadami zawierającymi azbest.

Cele długoterminowe obejmują działania związane z postępowaniem z wyrobami azbestowymi, które realizowane będą do roku 2032. W ramach realizacji tych celów dla Gminy Człuchów przyjęto:

- Działalność informacyjną i edukacyjną skierowaną do właścicieli, zarządców i użytkowników budynków, budowli i instalacji zawierających azbest;
- Wdrażanie systemu usuwania azbestu i wyrobów zawierających azbest oraz systemu ich magazynowania i wywozu na składowisko odpadów niebezpiecznych;
- Wyeliminowanie i unieszkodliwienie ich poprzez deponowanie odpadów zawierających azbest na bezpiecznych składowiskach odpadów azbestowych;
- Coroczna aktualizacja bazy danych o obiektach zawierających azbest;

- Prowadzenie monitoringu realizacji Programu i okresowe raportowanie jego realizacji władzom samorządowym oraz mieszkańcom.

Na czas opracowania niniejszego Programu na terenie Gminy Człuchów występowało 242 081,5 m² wyrobów azbestowych.

7. Plan gospodarki niskoemisyjnej Gminy Człuchów

(zatwierdzony uchwałą Nr IX/88/15 Rady Gminy Człuchów z dnia 29 września 2015 r.)

Konieczność sporządzenia Planu gospodarki niskoemisyjnej oraz przede wszystkim realizacji przedsięwzięć opisanych w Planie wynika z postanowień Ramowej Konwencji Narodów Zjednoczonych w sprawie zmian klimatu (ratyfikowana przez Polskę w 1994 r.), uzupełniającego ją protokołu z Kioto z 1997 r. oraz pakietu klimatyczno-energetycznego przyjętego przez Komisję Europejską w grudniu 2008 roku.

Plan gospodarki niskoemisyjnej Gminy Człuchów jest dokumentem strategicznym na lata 2015 -2020, który koncentruje się na podniesieniu efektywności energetycznej, zwiększeniu wykorzystania odnawialnych źródeł energii oraz redukcji emisji gazów cieplarnianych. Istotą Planu jest osiągnięcie korzyści ekonomicznych, społecznych i środowiskowych wynikających z działań zmniejszających emisje gazów cieplarnianych.

Podstawą opracowania efektywnego Planu była inwentaryzacja emisji gazów cieplarnianych z terenu gminy Człuchów, oparta na jej bilansie energetycznym. Na podstawie przeprowadzonej inwentaryzacji zostały zidentyfikowane niezbędne do realizacji zadania inwestycyjne i nie inwestycyjne przyczyniające się do osiągnięcia wyznaczonych celów.

Programy roczne

8. Program współpracy gminy Człuchów z organizacjami pozarządowymi i podmiotami prowadzącymi działalność pożytku publicznego

(zatwierdzony uchwałą Nr II.5.2018 Rady Gminy Człuchów z dnia 30 listopada 2018 r. ze zmianami wprowadzonymi uchwałą Nr III.16.2018 r. z dnia 18 grudnia 2018 r. oraz uchwałą Nr VII.55.2019 Rady Gminy Człuchów z dnia 29 marca 2019 r.)

Zgodnie z ustawą z dnia 24 kwietnia 2003 r. o działalności pożytku publicznego i o wolontariacie organ stanowiący jednostki samorządu terytorialnego zobowiązany jest

do uchwalenia rocznego programu współpracy z podmiotami prowadzącymi działalność pożytku publicznego do dnia 30 listopada poprzedzającego okres obowiązywania programu.

W 2019 r. nadrzędnym celem współpracy Gminy z organizacjami pozarządowymi i innymi podmiotami prowadzącymi działalność pożytku publicznego jest lepsze zaspakajanie potrzeb społecznych oraz podnoszenie poziomu życia mieszkańców regionu. Celami szczegółowymi współpracy są m.in.

1. kształtowanie społeczeństwa obywatelskiego w gminie, przez tworzenie sprzyjających warunków dla powstania inicjatyw lokalnych, wsparcia aktywności obywatelskiej mieszkańców gminy, umacnianie w świadomości społecznej poczucia odpowiedzialności za siebie, swoje otoczenie, wspólnotę lokalną oraz jej tradycję;
2. promocję postaw obywatelskich i prospołecznych, przeciwdziałanie dyskryminacji i wykluczeniu społecznemu;
3. poprawa jakości życia mieszkańców, przez pełniejsze zaspakajanie potrzeb społecznych, w szczególności w zakresie aktywności fizycznej - sportu i turystyki, zdrowia, pomocy społecznej, edukacji, kultury;
4. włączenie zainteresowanych organizacji pozarządowych i innych podmiotów prowadzących działalność pożytku publicznego do realizacji programów służących rozwojowi Gminy;
5. racjonalne wykorzystywanie publicznych środków finansowych;
6. wykorzystanie potencjału i możliwości organizacji pozarządowych.

W 2019 r. Program współpracy określał jasne i czytelne rozwiązania włączając organizacje w system demokracji lokalnej i stanowił dla nich propozycję współpracy w działaniach na rzecz gminy.

9. Gminny Program Profilaktyki i Rozwiązywania Problemów Alkoholowych (zatwierdzony uchwałą Nr VI.53.2019 Rady Gminy Człuchów z dnia 12 lutego 2019 r.)

Prowadzenie działań związanych z profilaktyką i rozwiązywaniem problemów alkoholowych oraz integracji społecznej osób uzależnionych od alkoholu należy do zadań własnych gmin. Problem ten normuje ustawa z dnia 26 października 1982 r. o wychowaniu w trzeźwości i przeciwdziałaniu alkoholizmowi. Zadanie to realizowane jest w postaci gminnego programu profilaktyki i rozwiązywania problemów alkoholowych uchwalanego corocznie przez radę gminy.

W 2019 r. zadania te obejmowały takie zagadnienia jak:

1. zwiększanie dostępności pomocy terapeutycznej i rehabilitacyjnej dla osób uzależnionych od alkoholu;
2. udzielanie rodzinom, w których występują problemy alkoholowe, pomocy psychospołecznej i prawnej, a w szczególności ochrony przed przemocą w rodzinie;
3. prowadzenie profilaktycznej działalności informacyjnej i edukacyjnej w zakresie rozwiązywania problemów alkoholowych i przeciwdziałania narkomanii, w szczególności dla dzieci i młodzieży, w tym prowadzenie pozalekcyjnych zajęć sportowych, a także działań na rzecz dożywiania dzieci uczestniczących w pozalekcyjnych programach opiekuńczo-wychowawczych i socjoterapeutycznych;
4. wspomaganie działalności instytucji, stowarzyszeń i osób fizycznych, służącej rozwiązywaniu problemów alkoholowych;
5. podejmowanie interwencji w związku z naruszeniem przepisów określonych w art. 13¹ i 15 ustawy oraz występowanie przed sądem w charakterze oskarżyciela publicznego.

Niniejszy Program był uzupełnieniem Strategii Rozwiązywania Problemów Społecznych Gminy Człuchów.

10. Gminny Program Przeciwdziałania Narkomanii

(zatwierdzony Nr VI.54.2019 Rady Gminy Człuchów z dnia 12 lutego 2019 r.)

Podstawą prawną zadań związanych przeciwdziałaniem narkomanii jest z ustawa z dnia 29 lipca 2005 r. o przeciwdziałaniu narkomanii. Przeciwdziałanie narkomanii należy do zadań własnych gminy, obejmujących:

1. zwiększanie dostępności pomocy terapeutycznej i rehabilitacyjnej dla osób uzależnionych i osób zagrożonych uzależnieniem;
2. udzielanie rodzinom, w których występują problemy narkomanii, pomocy psychospołecznej i prawnej;
3. prowadzenie profilaktycznej działalności informacyjnej, edukacyjnej oraz szkoleniowej w zakresie rozwiązywania problemów narkomanii, w szczególności dla dzieci i młodzieży, w tym prowadzenie zajęć sportowo-rekreacyjnych dla uczniów, a także działań na rzecz dożywiania dzieci uczestniczących w pozalekcyjnych programach opiekuńczo-wychowawczych i socjoterapeutycznych;

4. wspomaganie działań instytucji, organizacji pozarządowych i osób fizycznych, służących rozwiązywaniu problemów narkomanii,
5. pomoc społeczną osobom uzależnionym i rodzinom osób uzależnionych dotkniętych ubóstwem i wykluczeniem społecznym i integrowanie ze środowiskiem lokalnym tych osób z wykorzystaniem pracy socjalnej i kontraktu socjalnego.

Niniejszy Program stanowił część Strategii Rozwiązywania Problemów Społecznych Gminy Człuchów.

11. Program opieki nad zwierzętami bezdomnymi oraz zapobiegania bezdomności zwierząt na terenie gminy Człuchów

(zatwierdzony uchwałą Nr VIII.77.2019 Rady Gminy Człuchów z dnia 26 kwietnia 2019 r.)

Na podstawie z ustawy z dnia 27 sierpnia 1997 r. o ochronie zwierząt, w celu zapewnienia opieki nad zwierzętami bezdomnymi oraz określenia zasad ich wyłapywania Rada Gminy Człuchów corocznie do 31 marca uchwała stosowny program.

Realizowany w 2019 r. Program ujmował zadania, zgodne z ustawą o ochronie zwierząt, polegające na: zapewnieniu bezdomnym zwierzętom miejsca w schronisku dla zwierząt; opiece nad wolno żyjącymi kotami, w tym ich dokarmianiu; odławianiu bezdomnych zwierząt; obowiązkowej sterylizacji albo kastracji zwierząt w schroniskach dla zwierząt; znakowaniu zwierząt, poszukiwaniu właścicieli dla bezdomnych zwierząt; usypianiu ślepych miotów; wskazaniu gospodarstwa rolnego w celu zapewnienia miejsca dla zwierząt gospodarskich; zapewnieniu całodobowej opieki weterynaryjnej w przypadkach zdarzeń drogowych z udziałem zwierząt.

Program ujmował także wysokość środków finansowych przeznaczonych na jego realizację oraz sposób wydatkowania tych funduszy.

W 2019 r. celem Programu było:

1. zapobieganie wzrostu populacji zwierząt bezdomnych, w szczególności przez intensywną sterylizację i kastrację bezdomnych kotów i psów, a także usypianie ślepych miotów w uzasadnionych przypadkach,
2. zapewnienie opieki bezdomnym zwierzętom, w szczególności przez poszukiwanie nowych właścicieli dla zwierząt,
3. promowanie prawidłowych postaw i zachowań człowieka w stosunku do zwierząt oraz edukacja społeczeństwa w zakresie obowiązków spoczywających na właścicielach i opiekunach kotów i psów,
4. zapewnienie bezpieczeństwa mieszkańcom.

Nadmienić należy, że zgodnie z Regulaminem utrzymania czystości i porządku na terenie gminy Człuchów (zatwierdzony uchwałą Nr XXXII/286/17 Rady Gminy z dnia 3 października 2017 r.) osoby utrzymujące zwierzęta domowe zobowiązane są do zachowania bezpieczeństwa i środków ostrożności, zapewniających ochronę przed zagrożeniem zdrowia, uciążliwością dla ludzi oraz przed zanieczyszczeniem terenów przeznaczonych do użytku publicznego. Ponoszą oni pełną odpowiedzialność za zachowanie tych zwierząt.

IV. Finanse gminy

Budżet Gminy Człuchów na 2019 r. zatwierdzono uchwałą Nr IV/22/2018 Rady Gminy Człuchów z dnia 28 grudnia 2018 r. Uchwałą budżetową opracowano w oparciu o ustawę z dnia 27 sierpnia 2009 r. o finansach publicznych (tekst jednolity : Dz. U. z 2019 r. poz. 506 z późn. zm.). Budżet jest rocznym planem dochodów i wydatków oraz przychodów i rozchodów jednostki samorządu terytorialnego uchwalanym na rok budżetowy.

Tabela 9. Zestawienie o nadwyżce/deficycie za 2019 rok

<i>Lp.</i>	<i>Wyszczególnienie</i>	<i>Plan (po zmianach)</i>	<i>Wykonanie</i>
I.	<i>Dochody</i>	63.285.906,11	66.376.690,32
II.	<i>Wydatki</i>	65.781.829,11	62.312.285,71
III.	<i>Nadwyżka / Deficyt (I-II)</i>	- 2.495.923,00	4.064.404,61
<i>IV.</i>	<i>Finansowanie</i>	2.495.923,00	3.161.039,49
	1.Przychody ogółem	4.975.923,00	5.641.039,49
	z tego :		
	1.1 Kredyty i pożyczki	3.019.109,00	3.000.000,00
	1.2 Nadwyżka z lat ubiegłych	0,00	0,00
	1.2.1 środki na pokrycie deficytu	0,00	0,00
	1.3 Inne źródła	1.956.814,00	2.641.039,49
	1.3.1 środki na pokrycie deficytu	1.956.814,00	0,00
	1.4 Spłata pożyczek udzielonych	0,00	0,00
	2.Rozchody ogółem z tego :	2.480.000,00	2.480.000,00
	2.1 Spłaty kredytów i pożyczek	2.480.000,00	2.480.000,00
	2.2. Udzielone pożyczki	0,00	0,00

Na plan dochodów kwocie 63.285.906,11 zł za rok 2019 uzyskano 66.376.690,32 zł, co stanowi 104,88 % wykonania rocznego planu, w tym:

- plan dochodów bieżących - 9.671.204,34 zł, wykonanie - 59.201.158,71 zł (co stanowi 99,21%),

Raport o stanie Gminy Człuchów za 2019 rok

- plan dochodów majątkowych - 3.614.701,77 zł, wykonanie - 7.175.531,61 zł (co stanowi 198,50%).

Na uzyskane dochody w kwocie 66.376.690,32 zł, procentowy udział ich wykonania przedstawia się następująco:

1.subwencja	kwota	18.008.011,00	27,13%
2.podstawowe dochody własne	kwota	15.538.813,19	23,41 %
3.dotacje z budżetu państwa na zadania z zakresu z adm. rząd.	kwota	19.494.239,01	29,37 %
4.dotacje z budżetu państwa na zadania własne bieżące	kwota	1.801.289,84	2,71 %
5.dotacje na zadania bieżące z udziałem środków Unii Europejskiej	kwota	275.489,89	0,42 %
6.dotacje i środki na zadania majątkowe	kwota	4.429.937,00	6,67%
7.dotacje na zadania majątkowe z udziałem środków Unii Europejskiej	kwota	2.668.658,19	4,02 %
8.pozostałe dochody	kwota	4.160.252,20	6,27 %

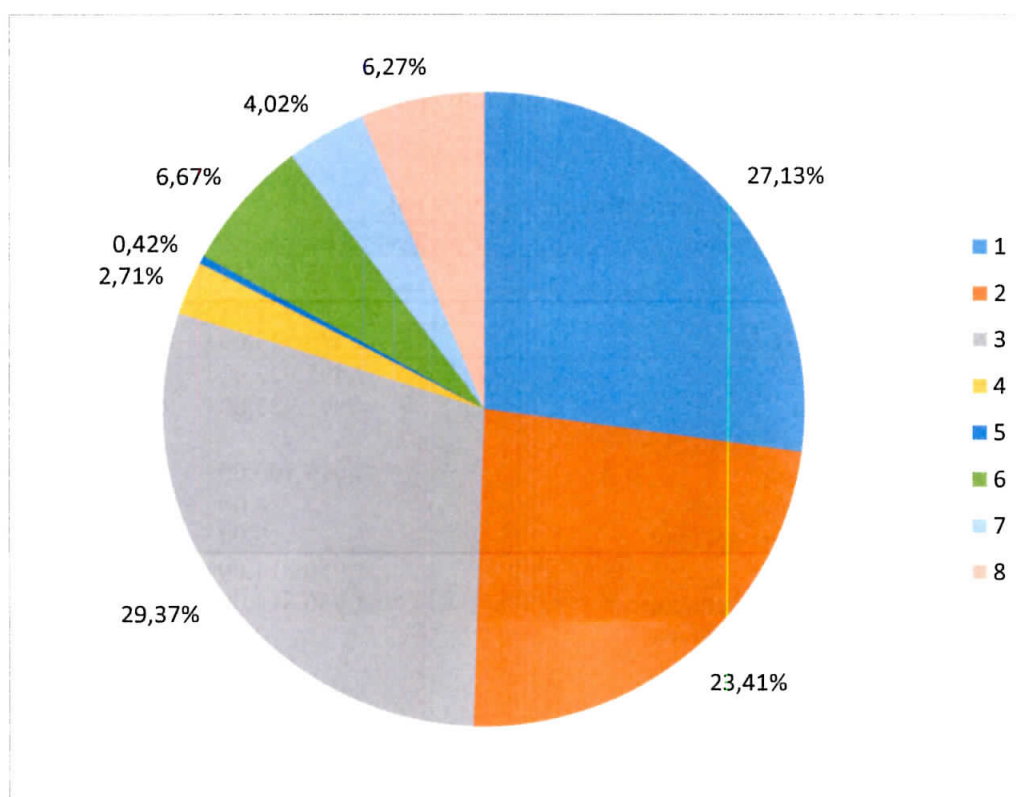

Podstawowe dochody własne to kwota - 15.538.813,19 zł, w tym:

1. udziały we wpływach z podatku dochodowego od osób prawnych i jednostek organizacyjnych nie posiadających osobowości prawnej oraz udziały we wpływach z podatku dochodowego od osób fizycznych	6.998.725,42	45,04%
2. podatek rolny	1.454.272,96	9,36%
3. podatek leśny	433.277,00	2,79%
4. podatek od nieruchomości	4.516.198,02	29,06%
5. podatek od środków transportowych	195.205,38	1,25%
6. podatek od działalności gospodarczej osób fizycznych opłacany w formie karty podatkowej	22.663,47	0,15%
7. podatek od czynności cywilnoprawnych	456.211,07	2,94%
8. podatek od spadków i darowizn	86.983,33	0,56%
9. pozostałe	1.375.276,54	8,85%
w tym :		
- wpływy z opłaty skarbowej,	28.657,00	
- wpływy z opłaty za gospodarowanie odpadami komunalnymi	1.119.983,62	
- wpływy z opłat za zezwolenia na sprzedaż alkoholu	98.373,28	
- wpływy z opłaty eksploatacyjnej,	58.253,60	
- wpływy z innych lokalnych opłat pobieranych przez jst na podstawie odrębnych ustaw (opłata adiacencka)	70.009,04	



Tabela 10. Wydatki w budżecie gminy za 2019 rok

Lp.	Wyszczególnienie	Plan 31.12.2019 r.	Wykonanie 31.12.2019 r.
I	Wydatki ogółem, z tego:	65.781.829,11	62.312.285,71
1.	Wydatki bieżące:	56.375.795,34	53.625.221,27
1a	na wynagrodzenia i składki od nich naliczone	20.685.181,51	19.837.494,34
1b	związane z realizacją zadań statutowych	13.832.904,06	12.460.950,21
1c	dotacje na zadania bieżące	790.000,00	768.646,77
1d	świadczenia na rzecz osób fizycznych	20.201.040,88	19.816.402,55
1e	wydatki na programy finansowane z udziałem środków, o których mowa w art. 5 ust. 1 pkt 2 i 3	275.489,89	275.489,89
1f	Wyплаты z tytułu poręczeń i gwarancji	85.179,00	0,00
1g	wydatki bieżące na obsługę długu	506.000,00	466.237,51
2.	Wydatki majątkowe	9.406.033,77	8.687.064,44
2a	W tym na programy finansowane z udziałem środków, o których mowa w art. 5 ust. 1 pkt 2 i 3	106.556,777	106.556,77

Na plan wydatków budżetowych 65.781.829,11 zł wykonano 62.312.285,71 zł, co stanowi 94,73%. Plan wydatków bieżących wykonano w 95,12%, natomiast majątkowych w 92,35 %, które stanowią 13,94 % w wykonaniu ogółem wydatków.

W trakcie roku z budżetu Gminy Człuchów udzielono następujących dotacji :

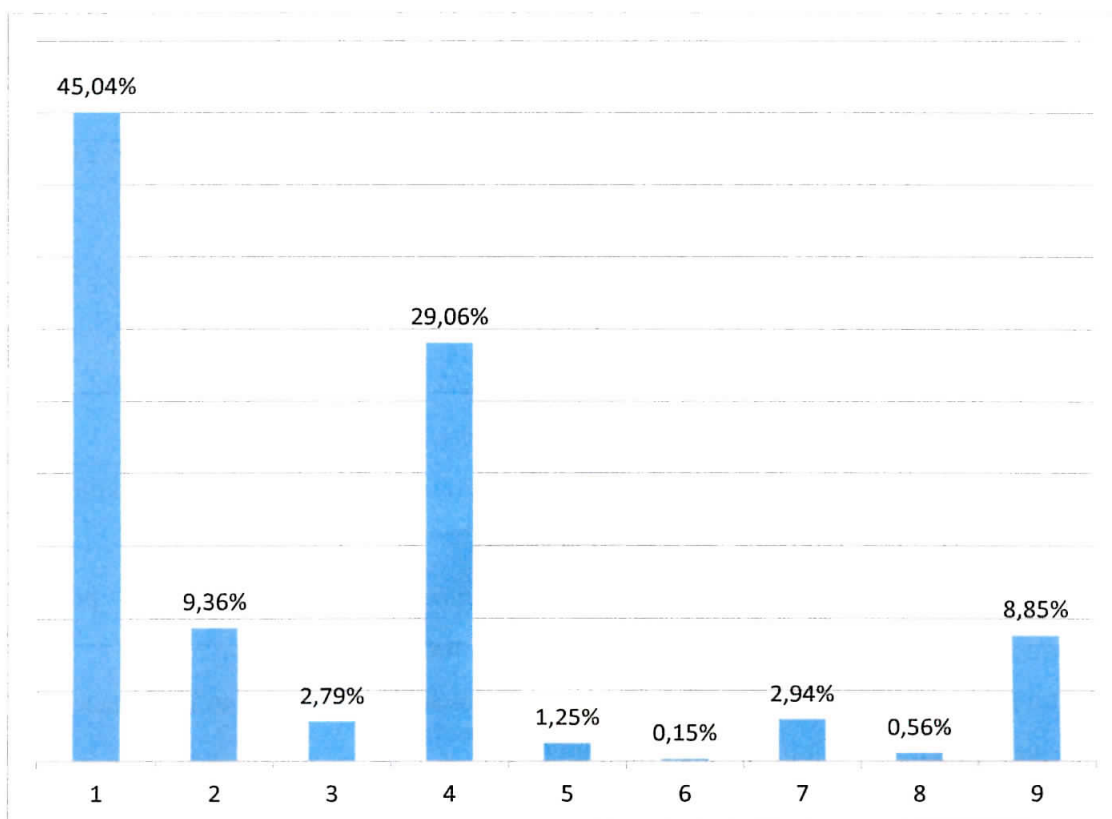
- dotacje celowe na zadania bieżące gminy realizowane przez podmioty nienależące do sektora finansów publicznych – 373.636,77 zł;
- dotacje celowe na zadania inwestycyjne gminy realizowane przez podmioty nienależące do sektora finansów publicznych – 400.874,52 zł;
- dotacje celowe na zadania inwestycyjne przekazane dla jednostek należących do sektora finansów publicznych – 468.300,00 zł;
- dotacja celowa na zadania bieżące przekazana dla jednostek należących do sektora finansów publicznych – 65.010,00 zł;
- dotacja celowa przekazana jednostkom niezaliczanym do sektora finansów publicznych – 3.000,00 zł;

- dotacja podmiotowa przekazana dla jednostek należących do sektora finansów publicznych – 330.000,00 zł.

Na realizację zadań z zakresu administracji rządowej otrzymano dotację celową w wysokości 19.494.239,01 zł.

Ogólne wykonanie budżetu za 2019 rok przedstawia się następująco:

— wykonane dochody	66.376.690,32 zł
— wykonane wydatki	62.312.285,71 zł
Uzyskany wynik to nadwyżka	4.064.404,61 zł

Gmina Człuchów w 2019 roku uregulowała zobowiązania ogółem w kwocie 2.480.000,00 zł z tytułu zaciągniętych kredytów. Spłaty rat mieściły się w granicach określonych w art. 243 ustawy o finansach publicznych. Na dzień 31 grudnia 2019 r. posiadała zadłużenie z tytułu kredytów łącznie na kwotę 20.826.746,00 zł, co stanowi 31,38% wykonanych dochodów ogółem. Spłata długu została zaplanowana do roku 2027 na podstawie harmonogramów zawartych w umowach spłat zaciągniętych kredytów.

Realizacja budżetu Gminy Człuchów w roku 2019 przebiegła w sposób prawidłowy. Wykonane na koniec roku wydatki bieżące nie przekroczyły wysokości wykonanych dochodów bieżących powiększonych o nadwyżkę budżetową z lat ubiegłych i wolne środki, zgodnie z wymogiem wynikającym z art. 242 ust. 2 ustawy o finansach publicznych.

Szczegółowa informacja z wykonania budżetu za rok 2019 została przedstawiona w Zarządzeniu Wójta Gminy Człuchów Nr 29/2020 z dnia 25 marca 2020 roku w sprawie przyjęcia sprawozdania z wykonania budżetu za 2019 rok.

V. Jednostki organizacyjne gminy

Zadania gminy to zadania obejmujące wszystkie sprawy publiczne o znaczeniu lokalnym, niezastrzeżone ustawami na rzecz innych podmiotów – zarówno zadania własne jak i zlecone z zakresu administracji rządowej. Ustawa o samorządzie gminnym pozostawia gminie do wyboru dwie formy realizacji tych zadań: utworzenie przez gminę jednostki organizacyjnej, której celem byłaby realizacja zadania (lub zadań), bądź też zawarcie umowy z podmiotem zewnętrznym, m.in. z organizacją pozarządową. W pierwszym przypadku wykreowana zostaje jednostka pozostająca w obrębie struktury organizacyjnej gminy.

Raport o stanie Gminy Człuchów za 2019 rok

W 2019 r. funkcjonowały następujące jednostki organizacyjne Gminy Człuchów:

1. Urząd Gminy Człuchów,
2. Gminny Ośrodek Pomocy Społecznej w Człuchowie,
3. Zakład Gospodarki Komunalnej przy Urzędzie Gminy Człuchów,
4. Szkoła Podstawowa im. Józefa Wybickiego w Polnicy – *do dnia 31 sierpnia 2019 r.*,
5. Szkoła Podstawowa w Wierzchowie-Dworcu - *do dnia 30 czerwca 2019 r.*,
6. Szkoła Podstawowa w Rychnowach,
7. Szkoła Podstawowa w Stołcznie,
8. Przedszkole Samorządowe w Wierzchowie-Dworcu - *do dnia 30 czerwca 2019 r.*,
9. Przedszkole Samorządowe w Polnicy – *do dnia 31 sierpnia 2019 r.*,
10. Przedszkole Samorządowe im. Jasia i Małgosi w Głędowie.
11. Zespół Szkolno-Przedszkolny w Polnicy, w skład którego wchodzi: Szkoła Podstawowa im. Józefa Wybickiego w Polnicy i Przedszkole Samorządowe w Polnicy (*utworzony z dniem 1 września 2019 r. - uchwała NR VII.73.2019 Rady Gminy Człuchów z dnia 29 marca 2019 r.*),
12. Zespół Szkolno-Przedszkolny w Wierzchowie-Dworcu, w skład którego wchodzi: Szkoła Podstawowa w Wierzchowie-Dworcu i Przedszkole Samorządowe w Wierzchowie-Dworcu (*utworzony z dniem 1 lipca 2019 r. - uchwała NR VII.74.2019 Rady Gminy Człuchów z dnia 29 marca 2019 r.*),
13. Gimnazjum Gminne w Rychnowach (*zakończyło działalność z dniem 31 sierpnia 2019 r. - uchwała NR XIV.172.2019 Rady Gminy Człuchów z dnia 29 listopada 2019 r.*).

Ogólne informacje o planach finansowych za 2019 r. tych jednostek obrazuje poniższa tabela.

Tabela 11. Plany budżetowe jednostek organizacyjnych gminy i ich wykonanie w 2019 r.

Nazwa jednostki	Plan wg stanu na 01.01.2019 r. [zł]		Plan wg stanu na 31.12.2019 r. [zł]		Wykonanie na 31.12.2018 r. [zł]	
	Dochody	Wydatki	Dochody	Wydatki	Dochody	Wydatki
Urząd Gminy	50.363.191,00	17.297.910,00	59.670.954,11	22.387.101,97	62.869.671,90	20.212.850,38
Gminny Ośrodek Pomocy Społecznej	35.000,00	16.218.608,00	35.000,00	21.365.565,00	23.463,57	20.945.823,16
Zakład Gospodarki Komunalnej przy	2.672.000,00	6.676.650,00	2.675.500,00	7.020.020,00	2.703.413,73	6.785.726,31

Raport o stanie Gminy Człuchów za 2019 rok

Urządzie Gminy						
Szkoła Podstawowa w Polnicy	70.050,00	2.057.758,00	37.951,95	1.318.459,34	40.190,24	1.318.459,34
Szkoła Podstawowa w Wierzchowie-Dw.	100.020,00	3.315.538,00	185.757,00	1.745.809,07	185.758,17	1.745.809,07
Szkoła Podstawowa w Rychnowach	283.250,00	3.804.823,00	366.695,00	4.181.286,15	266.213,82	3.922.299,50
Szkoła Podstawowa w Stołcznie	77.050,00	2.125.536,00	93.750,00	2.272.303,86	90.873,75	2.097.867,86
Gimnazjum Gminne w Rychnowach	50,00	1.509.654,00	50,00	1.454.077,38	22,11	1.454.077,38
Przedszkole Samorządowe im. Jasia i Małgosi w Głędowie	58.050,00	478.191,00	67.870,00	558.844,00	68.821,06	551.996,17
Przedszkole Wierzchowo-Dw.	50,00	286.520,00	13,98	179.857,60	13,98	179.857,60
Przedszkole Polnica	48.050,00	474.682,00	32.053,73	345.578,04	32.053,73	345.578,04
Zespół Szkolno-Przedszkolny w Wierzchowie- Dw.	71.796,02 Plan wprowadzono 01.07.2020	1.774.272,33 Plan wprowadzono 01.07.2020	72.216,02	1.864.191,93	46.499,44	1.764.121,87
Zespół Szkolno-Przedszkolny w Polnicy	48.094,32 Plan wprowadzono 02.09.2020	957.076,62 Plan wprowadzono 02.09.2020	48.094,32	1.088.734,77	49.694,82	987.819,03
RAZEM	53.706.761,00	54.245.870,00	63.285.906,11	65.781.829,11	66.376.690,32	62.312.285,71

Gmina Człuchów posiada samodzielną instytucję kultury wpisaną do rejestru kultury prowadzonego przez gminę, tj. Gminną Bibliotekę Publiczną w Polnicy.

Tabela 12. Plan budżetowy instytucji kultury w 2019 r. [zł]

Nazwa jednostki	Plan wg stanu na 01.01.2019 r.		Plan wg stanu na 31.12.2019 r.		Wykonanie na 31.12.2019 r.	
	Dochody	Wydatki	Dochody	Wydatki	Dochody	Wydatki
Gminna Biblioteka Publiczna w Polnicy	330 341,45	330 341,45	341 381,45	341 381,45	341 376,50	341 370,40

Jednostki organizacyjne gminy realizowały powierzone im zadania w oparciu o otrzymywane środki finansowe z budżetu gminy oraz dotacje z budżetu państwa.

VI. Efekty działań prowadzonych w 2019 roku

Cele i zadania ujęte w obowiązujących w politykach, planach, programach i strategiach gminy Człuchów mają odzwierciedlenie w budżecie gminy 2019 r.

VI.1. Gospodarowanie mieniem komunalnym

Zgodnie z ustawą o samorządzie gminnym, mienie komunalne to własność i inne prawa majątkowe należące do poszczególnych gmin i ich związków oraz mienie innych gminnych osób prawnych, w tym przedsiębiorstw.

Stan mienia komunalnego gminy Człuchów na dzień 01 stycznia 2019 r. przedstawiał się następująco:

Grunty komunalne

Własnością gminy jest 855,15 ha gruntów o wartości 94 636 191,49 zł. Ich zagospodarowanie przedstawia się następująco:

- grunty w dzierżawie 66,98 ha,
- grunty w bezpośrednim władaniu Gminy 122,94 ha - są to tereny z przeznaczeniem pod zabudowę,
- grunty oddane w wieczyste użytkowanie 16,91 ha,
- grunty w administrowaniu Zakładu Gospodarki Komunalnej przy Urzędzie Gminy - łącznie 648,32 ha. Są to tereny zabudowane oraz niezabudowane, drogi, boiska sportowe, place zabaw, cmentarze, świetlice wraz z przyległymi terenami, przepompownie ścieków, stacja transformatorowa.

Obiekty komunalne

- budynki mieszkalne - 30 obiekty, o wartości - 2 914 376,84 zł,
- lokale mieszkalne - 36 obiekty, o wartości - 1 595 580,86 zł,
- budynki gospodarcze - 54 obiekty, o wartości - 126 152,69 zł,
- obiekty szkolne - 12 obiektów (+ łącznik) o wartości - 10 980 344,42 zł,
- przedszkola - 2 obiekty, o wartości - 48 696,26 zł,
- świetlice- 23 obiekty, o wartości - 4 685 983,89 zł,
- remizy strażackie - 11 obiektów, o wartości - 136 526,21 zł,
- biblioteki - 1 obiekt, o wartości - 52 593,00 zł,
- obiekty sportowe - 5 obiektów, o wartości - 17 382 270,39 zł,
- budynki administracji - 3 obiekty, o wartości - 1 149 655,62 zł.

Budowle

- sieć wodociągowa rozdzielcza (bez przyłączy) – 201,97 km + 17 obiektów hydroforni o wartości 9 668 349,49 zł,
- zbiorcza sieć kanalizacji sanitarnej – 158,78 km + przepompownie o wartości 33 520 066,50 zł.

Infrastruktura drogowa

- drogi publiczne o łącznej długości 130,91 km: w tym 9,13 km dróg o nawierzchni bitumicznej, 7,98 km dróg o nawierzchni z kostki betonowej, 3,3 km dróg o nawierzchni z brukowca, 2,55 km o nawierzchni tłuczniowej oraz 107,95 km dróg o nawierzchni gruntowej.

W trakcie roku 2019 r. gmina Człuchów nabyła prawo własności:

- z mocy prawa do 2 działek o łącznej pow. 0,3432 ha z przeznaczeniem na drogi w obrębie Kołdowo/Piaski,
- odpłatnie do 1 działki o pow. 0,0348 ha z przeznaczeniem na poszerzenie drogi w obrębie Nieżywieć,
- w drodze darowizny do 4 działek o łącznej pow. 0,3601 ha w obrębie Sieroczyna, Polnicy (2 działki) i Kołdowa z przeznaczeniem na drogi i ich poszerzenia.

Grunty komunalne uległy zmniejszeniu o 0,9577 ha, w związku ze sprzedażą w drodze przetargu 8 działek o łącznej pow. 0,9577 ha z przeznaczeniem pod zabudowę mieszkaniową w obrębie Kiełpin (6 działek) i Wierzchowo-Dworzec (2 działki).

Na koniec roku 2019 stan dóbr gminnych kształtował się następująco:

Grunty komunalne ogółem 854,93 ha o wartości 94 232 813,40 zł, w tym:

- w dzierżawie 74,11 ha,
- w bezpośrednim władaniu Gminy 121,99 ha - tereny przeznaczone pod zabudowę,
- oddane w wieczyste użytkowanie 14,86 ha,
- grunty w administrowaniu Zakładu Gospodarki Komunalnej przy Urzędzie Gminy - łącznie 643,97 ha. Są to tereny zabudowane oraz niezabudowane, drogi, boiska sportowe, place zabaw, cmentarze, świetlice wraz z przyległymi terenami, przepompownie ścieków, stacja transformatorowa.

Obiekty komunalne:

- budynki mieszkalne - 30 obiektów o wartości – 2 914 376,84 zł,
- lokale mieszkalne - 36 obiektów o wartości - 1 595 580,86 zł,
- budynki gospodarcze - 54 obiekty o wartości - 126 152,69 zł,

- obiekty szkolne - 12 obiektów (+łącznik) o wartości - 10 980 344,42 zł,
- przedszkola - 2 obiekty o wartości - 48 696,26 zł,
- świetlica - 23 obiekty o wartości - 4 846 491,19 zł,
- remizy strażackie - 11 obiektów o wartości – 136 526,21 zł,
- biblioteki - 1 obiekt o wartości – 52 593,00 zł,
- obiekty sportowe - 5 obiektów o wartości - 17 517 755,83 zł,
- budynki administracji - 3 obiekty o wartości – 1 149 655,62 zł.

Budowle:

- sieć wodociągowa rozdzielcza (bez przyłączy) – 202,290 km + 17 hydroforni o wartości 9 730 618,64 zł,
- zbiorcza sieć kanalizacji sanitarnej – 158,78 km + przepompownie o wartości 33 551 276,50 zł.

Infrastruktura drogowa:

- drogi publiczne o łącznej długości 130,91 km: w tym 9,13 km dróg o nawierzchni bitumicznej, 8,60 km dróg o nawierzchni z kostki betonowej, 3,3 km dróg o nawierzchni z brukowca, 2,55 km o nawierzchni tłuczniowej oraz 107,33 km dróg o nawierzchni gruntowej.

Zarządzając majątkiem gminy, tytułem wykonywania prawa własności, uzyskano dochód w kwotach:

- 1) Wpływy ze sprzedaży mienia – 334 533,06 zł, tj.:
 - spłata ratalna – 421,00 zł,
 - sprzedaż działek budowlanych – 334 112,00 zł.
- 2) Wpływy z tytułu gospodarowania mieniem:
 - dzierżawa gruntów komunalnych (w tym ogrody)– 68 800,75 zł,
 - wieczyste użytkowanie – 19 408,19 zł,
 - opłata adiacencka – 70 009,04zł,
 - czynsz najmu lokali i mieszkań – 327 225,10 zł,
 - sprzedaż wody – 1 008 417,48 zł,
 - dzierżawa obwodów łowieckich – 28 813,99 zł,
 - sprzedaż miejsca do pochówku na cmentarzach – 27 100,77 zł,
 - wynajem świetlic wiejskich – 5 787,35 zł,
 - gospodarka ściekowa – 1 298 666,94 zł,

- bezumowne korzystanie z lokali mieszkalnych (w związku z wypowiedzeniem umowy najmu przez ZGK, zagrożenie eksmisją) – 10 390,79 zł.

VI.2. Działalność inwestycyjna gminy

Plan zadań inwestycyjnych Gminy Człuchów na 2019 rok wynosił 9.406.033,77 zł, z czego wydatkowano 8 687.064,44 zł, co stanowi 92,35 % planu. W stosunku do ogólnych wydatków budżetowych wykonanie zadań inwestycyjnych wynosi 13,94 %.

1. Rozbudowa sieci wodociągowej oraz sieci kanalizacji sanitarnej.

Na realizację zadania 2019 wydatkowano 112.293,04 złotych za:

- budowę przyłącza kanalizacji sanitarnej w Mosinach – 9.976,00 zł
- budowę sieci wodociągowej w Nieżywięciu – 25.887,04 zł
- budowę sieci kanalizacyjnej w Kołdowie – 31.210,00 zł
- dokumentację projektową budowy sieci wod-kan w m. Rychnowy – 25.220,00 zł
- dokumentację projektową budowy sieci wodociągowej w m. Barkowo – 8.000,00 zł
- dokumentację projektową budowy sieci wod-kan w m. Nieżywięć – 12.000,00 zł

Zakres zadania:

L.p.	Nazwa elementu	J.M.	Ilość
	Nieżywięć		
1.	Sieć wodociągowa PE 100 PN10 ø 90 mm	m	120,0
	Kołdowo		
1.	Sieć kanalizacji sanitarnej PVC 200	m	96,0

2. Budowa kanalizacji sanitarnej oraz sieci wodociągowej na terenie miejscowości Kielpin

W 2019 roku na realizację zadania wydatkowano 21.382,11 złotych. W ramach zadania wykonano:

L.p.	Nazwa elementu	J.M.	Ilość
1.	Sieć wodociągowa PE-RC 100 PN10 ø 90 mm	m	200,00

3. Dofinansowanie budowy lub modernizacji indywidualnych ujęć wody

W 2019 roku dofinansowano budowę jednego ujęcia wody w obrębie geodezyjnym Rychnowy w wysokości 10.000,00 złotych.

4. Modernizacja hydroforni w Nieżywięciu

W 2019 roku na realizację zadania polegającego na montażu odzłaziaczy wydatkowano 105.000,00 złotych.

5. Zakup pomp do hydroforni

W 2019 roku na realizację zadania poniesiono wydatki w kwocie 26.693,93 złotych.

Zakupiono 3 pompy :

-GCA3.06.2.2410 – 15kW	- 11.570,39 zł
- GBA2.09.1.1220 5,5 kW	- 6.574,88 zł
- GBA2.12.1220 7,5 kW	- 8.548,66 zł

6. Modernizacja drogi dojazdowej do gruntów rolnych w obrębie geodezyjnym Koldowo

W 2019 roku na realizację zadania wydatkowano 579.394,18 złotych. W ramach zadania wykonano:

L.p.	Nazwa elementu	JM	Ilość
1.	Droga z kostki betonowej	mb	521,20

7. Dofinansowanie budowy ścieżki pieszo - rowerowej do miejscowości Sieroczyn wraz z infrastrukturą towarzyszącą

W 2019 roku na realizację zadania wydatkowano 358.300,00 złotych.

8. Dofinansowanie remontu drogi powiatowej nr 2556G

W 2019 roku na realizację zadania wydatkowano 40.000,00 złotych.

9. Dofinansowanie remontu drogi powiatowej nr 2534G

W 2019 roku na realizację zadania wydatkowano 70.000,00 złotych.

10. Przebudowa drogi gminnej 236040G wraz z budową ścieżki pieszo – rowerowej

W 2019 roku nie poniesiono wydatków na realizację zadania, niemniej przeprowadzono procedurę przetargową na wykonanie robót, rozpoczęcie robót 2020 r. (dot. byłej drogi krajowej 22).

11. Przebudowa dróg wewnętrznych

W 2019 roku wydatkowano 489.569,54 złotych z przeznaczeniem na opracowanie dokumentacji projektowych przebudowy dróg na terenie miejscowości Kołdowo, Wierzchowo, Zagórki, Stołczno i Mosiny oraz na budowę dróg w miejscowościach Kołdowo i Zagórki. W ramach zadania wykonano:

L.p.	Nazwa elementu	JM	Ilość
1.	Droga o nawierzchni z kostki brukowej gr. 8 cm w Kołdowie.	mb	151,10
2.	Droga z płyt betonowych w Zagórkach	mb	360,00

12. Przebudowa nawierzchni drogi gminnej nr 236041G w miejscowości Głędowo

W 2019 roku wydatkowano 802.517,98 złotych. Zakres rzeczowy obejmuje wykonanie:

L.p.	Nazwa elementu	JM	Ilość
1.	Droga o nawierzchni z kostki brukowej gr. 8 cm	mb	621,00

13. Wykup nieruchomości

W 2019 roku poniesiono wydatki w kwocie 7.861,90 złotych z przeznaczeniem na zakup działki w Nieżywieciu oraz opłaty notarialne z tytułu nabycia gruntu na poszerzenie drogi.

14. Zakup i montaż klimatyzatora w serwerowni

W 2019 roku wydatkowano 4.920,00 złotych na zakup i montaż klimatyzatora FUJI ELECTRIC.

15. Budowa parkingu przy budynku Urzędu Gminy

W 2019 roku wydatkowano 6.500,00 złotych za opracowanie dokumentacji projektowej.

16. Zakup i montaż systemu do głosowania

W 2019 roku wydatkowano kwotę w wysokości 20.338,05 złotych na zakup systemu głosowania wykorzystywanego w trakcie posiedzeń Rady Gminy.

17. Remont remizy strażackiej w Mosinach i Bukowie

W 2019 roku poniesiono wydatki w kwocie 20.381,00 złotych z przeznaczeniem na opracowanie dokumentacji projektowej.

18. Dofinansowanie zakupu samochodu strażackiego dla OSP Polnica

W 2019 roku na realizację zadania poniesiono wydatki w kwocie 306.330,00 złotych na zakup średniego samochodu ratowniczo – gaśniczego.

19. Dofinansowanie zakupu motocykli dla KPP w Człuchowie

W 2019 roku na realizację zadania poniesiono wydatki w kwocie 10.000,00 złotych.

20. Budowa hali sportowej przy Szkole Podstawowej i Gimnazjum w Rychnowach

W 2019 roku na realizację zadania wydatkowano kwotę w wysokości 3.278.896,98 złotych. W ramach zadania wykonano:

L.p.	Nazwa elementu
1.	1) Budynek użyteczności publicznej wolnostojący, niepodpiwniczony, dwukondygnacyjny wraz z instalacjami wewnętrznymi oraz przyłączami, o następujących parametrach techniczno - użytkowych: <ul style="list-style-type: none">• powierzchnia zabudowy: 1760,11 m²;• powierzchnia użytkowa: 2198,22 m²;• długość 57,55 m;• szerokość 32,28 m• kubatura: 24.563,05 m³;• max. wysokość budynku: 11,22 m;• liczba kondygnacji nadziemnych: 2;• liczba kondygnacji podziemnych:0;• technologia: tradycyjna.
	2) Zagospodarowanie terenu.

Trwają prace z związane z rozruchem obiektu oraz przygotowaniem obiektu do odbioru końcowego.

21. Montaż monitoringu wizyjnego

W 2019 roku na realizację zadania wydatkowano 49.120,05 złotych z przeznaczeniem na montaż systemu monitoringu w Szkole Podstawowej w Rychnowach.

22. Modernizacja pomieszczeń w Szkole Podstawowej w Rychnowach

W 2019 roku na realizację zadania wydatkowano 2.460,00 złotych. Zakres zadania obejmował wykonanie dokumentacji projektowej.

23. Remont kotłowni

W 2019 roku wydatkowano kwotę w wysokości 27.412,73 złotych na realizację robót budowlanych w budynku kotłowni przy Szkole Podstawowej w Wierzchowie Dworcu.

24. Montaż monitoringu wizyjnego

W 2019 roku na realizację zadania wydatkowano 24.955,47 złotych z przeznaczeniem na montaż systemu monitoringu w Szkole Podstawowej w Stołzcznie.

25. Montaż monitoringu wizyjnego

W 2019 roku na realizację zadania wydatkowano 39.990,00 złotych z przeznaczeniem na montaż systemu monitoringu w Zespole Szkolno - Przedszkolnym w Polnicy.

26. Budowa przedszkola w Wierzchowie

W 2019 roku wydatkowano kwotę w wysokości 1.272.490,00 złotych na roboty budowlane związane z budową obiektu.

L.p.	Nazwa elementu	JM	Ilość
1.	Budynek parterowy o pow. zab.895,43 m2, pow. użyt. 787,75 m2, kubatura 5399,76 m3	kpl	1

Trwają roboty budowlane związane z wykończeniem budynku przedszkola.

27. Remont świetlicy wiejskiej w Wierzchowie

W 2019 roku na realizację zadania poniesiono wydatki w wysokości 216.007,30 złotych. Zakres robót obejmuje: prace rozbiórkowe, demontaż krat, wymiana stolarki okiennej, wymiana stolarki drzwiowej, ocieplenie ścian, schody zewnętrzne, opaska zewnętrzna z kostki betonowej, pokrycie dachu, prace towarzyszące.

28. Budowa placów zabaw w Głędowie, Polnicy, Biskupnicy, Wierzchowie Dworcu

W ramach zadania za kwotę 76.296,41 złotych zakupiono elementy wyposażenia placów zabaw do przedszkoli w Głędowie, Polnicy oraz Wierzchowie Dworcu.

29. Dostawa sprzętu multimedialnego

W ramach zadania za kwotę 13.370,00 złotych zakupiono tablice i monitory interaktywne do przedszkoli w Głędowie, Polnicy oraz Wierzchowie Dworcu.

30. Zakup tablic interaktywnych wraz z projektorem

W ramach zadania za kwotę 16.890,36 złotych zakupiono tablice wraz z projektorem.

31. Dofinansowanie budowy przydomowych oczyszczalni ścieków i szczelnych zbiorników bezodpływowych.

Na realizację zadania w 2019 wydatkowano 84.544,52 złotych. Dofinansowano budowę 23 przydomowych oczyszczalni ścieków.

32. Zakup pomp do przepompowni ścieków

W 2019 roku wydatkowano 32.963,24 złotych na zakup pomp do przepompowni ścieków.

33. Zakup samochodu

W ramach zadania za kwotę 50.785,93 złotych zakupiono dwa samochody na potrzeby Zakładu Gospodarki Komunalnej przy UG w Człuchowie. Zakupiono :

- Star BECZKA GCZ SC51	- 7.290,00 zł
- Samochód VW GCZ SG16	- 43.495,93 zł

34. Budowa oświetlenia na terenie gminy

Na realizację zadania w 2019 roku wydatkowano 16.543,60 złotych na opracowanie dokumentacji projektowej budowy oświetlenia w Kiełpinie.

35. Zakup wiat przystankowych

Na realizację zadania w 2019 roku wydatkowano 58.162,97 złotych. Łącznie zakupiono 10 wiat przystankowych i zamontowano w miejscowościach: Dębница, Przytok, Mosiny, Bukowo, Płonica, Głędowo, Barkowo.

36. Dotacja na przeprowadzenie prac konserwatorskich w kościele Biskupnicy

W 2019 roku na realizację zadania poniesiono wydatki w kwocie 3.000,00 złotych.

37. Budowa infrastruktury sportowo - rekreacyjnej

W 2019 roku wydatkowano 398.988,65 złotych z przeznaczeniem na budowę infrastruktury sportowo - rekreacyjnej oraz wykonanie dokumentacji projektowych (plac zabaw, siłownie plenerowe, boiska wielofunkcyjne) na terenie miejscowości Barkowo, Bukowo, Chrzastowo, Kiełpin, Nieżywiec, Płonica, Brzeźno oraz Polnica.

38. Budowa siłowni plenerowych w Głędowie i Polnicy

W 2019 roku wydatkowano 28.105,50 złotych z przeznaczeniem na dostawę i montaż siłowni plenerowej w Głędowie.

39. Zakup bieżni do siłowni w Polnicy

W ramach zadania za kwotę 4.599,00 złotych została zakupiona bieżnia do siłowni.

Zestawienie planowanych wydatków do rzeczywiście poniesionych na realizację zadań inwestycyjnych w 2019 roku przedstawia tabela poniżej.

Tabela 13. Zadania inwestycyjne zrealizowane w 2019 r.

L.p.	Nazwa zadania inwestycyjnego	Planowane wydatki w budżecie gminy na 2019 rok	Poniesione wydatki w 2019 roku
1	2	3	4
1.	Rozbudowa sieci wodociągowej oraz sieci kanalizacji sanitarnej	150 000	112 293,04
2.	Budowa kanalizacji sanitarnej oraz sieci wodociągowej na terenie miejscowości Kielpin	30 000	21 382,11
3.	Dofinansowanie budowy lub modernizacji indywidualnych ujęć wody	30 000	10 000,00
4.	Modernizacja hydroforni w Niezwywiciu	141 670	105 000,00
5.	Zakup pomp do hydroforni	30 000	26 693,93
6.	Modernizacja drogi dojazdowej do gruntów rolnych w obrębie geodezyjnym Kołdowo	600 000	579 394,18
7.	Dofinansowanie budowy ścieżki pieszo - rowerowej do miejscowości Sieroczyn wraz z infrastrukturą towarzyszącą	358 300	358 300,00
8.	Dofinansowanie remontu drogi powiatowej nr 2556G	40 000	40 000,00
9.	Dofinansowanie remontu drogi powiatowej nr 2534G	70 000	70 000,00
10.	Przebudowa drogi gminnej nr 236040G wraz z budową ścieżki pieszo-rowerowej	51 500	0,00
11.	Przebudowa dróg wewnętrznych	749 396	489 569,54
12.	Przebudowa nawierzchni drogi gminnej nr 236041G w m. Głędowo na terenie gminy Człuchów	802 518	802 517,98
13.	Wykup nieruchomości	45 000	7 861,90
14.	Zakup i montaż klimatyzatora w serwerowni	6 000	4 920,00
15.	Budowa parkingu przy budynku Urzędu Gminy	30 000	6 500,00
16.	Zakup i montaż systemu do głosowania	20 500	20 338,05
17.	Remont remizy strażackiej w Mosinach i Bukowie	60 000	20 381,00

Raport o stanie Gminy Człuchów za 2019 rok

18.	Dofinansowanie zakupu samochodu strażackiego dla OSP Polnica	308 330	306 330,00
19.	Dofinansowanie zakupu motocykli dla KPP w Człuchowie	10 000	10 000,00
20.	Budowa hali sportowej przy Szkole Podstawowej i Gimnazjum w Rychnowach	3 280 000	3 278 896,98
21.	Montaż monitoringu wizyjnego (SP Rychnowy)	50 000	49 120,05
22.	Modernizacja pomieszczeń w Szkole Podstawowej w Rychnowach	10 000	2 460,00
23.	Remont kotłowni (SP Wierzchowo-Dw.)	27 500	27 412,73
24.	Montaż monitoringu wizyjnego (SP Stołeczno)	25 000	24 955,47
25.	Montaż monitoringu wizyjnego (ZSP Polnica)	40 000	39 990,00
26.	Budowa przedszkola w Wierzchowie	1 290 000	1 272 490,00
27.	Remont świetlicy wiejskiej w Wierzchowie	225 000	216 007,30
28.	Budowa placów zabaw w Głędowie, Polnicy, Biskupnicy, Wierzchowie Dworcu	76 296,41	76 296,41
29.	Dostawa sprzętu multimedialnego	13 370	13 370,00
30.	Zakup tablic interaktywnych wraz z projektorem	16 890,36	16 890,36
31.	Dofinansowanie budowy przydomowych oczyszczalni ścieków i szczelnych zbiorników bezodpływowych	100 000	84 544,52
32.	Zakup pomp do przepompowni ścieków	41 030	32 963,24
33.	Zakup samochodu	65 970	50 785,93
34.	Budowa oświetlenia na terenie gminy	95 500	16 543,60
35.	Zakup wiat przystankowych	65 000	58 162,97
36.	Dotacja na przeprowadzenie prac konserwatorskich w kościele w Biskupnicy	3 000	3 000,00
37.	Budowa infrastruktury sportowo - rekreacyjnej	410 000	398 988,65
38.	Budowa siłowni plenerowych w Głędowie i Polnicy	33 263	28 105,50
39.	Zakup bieźni do siłowni w Polnicy	5 000	4 599,00
OGÓLEM		9 406 033,77	8 687 064,44

Różnica między planowanymi a poniesionymi wydatkami na realizację zadań inwestycyjnych wynika z niższych kosztów wykonania zadań w wyniku przeprowadzonych postępowań przetargowych oraz z rozpoczęcia finansowania robót budowlanych w 2020 r.

VI.3. Gospodarka komunalna

Gospodarka komunalna gminy obejmuje w szczególności zadania o charakterze użyteczności publicznej, których celem jest bieżące i nieprzerwane zaspokajanie zbiorowych potrzeb ludności w drodze świadczenia usług powszechnie dostępnych.

Infrastruktura wodociągowo – kanalizacyjna

W 2019 roku wykonano prace naprawcze sieci wodociągowej polegające na:

- wymianie niesprawnych hydrantów,
- wymianie głowic i zaworów (głównie na nowopowstałym osiedlu Kiełpin),
- wymianie uszkodzonych pomp głębinowych na hydroforniach (Polnica, Kołdowo, Barkowo, Krępsk 2x, Dębica),
- modernizacji hydroforni w Nieżywięciu,
- wymianie i montażu nowych wodomierzy w miejscowościach – Bukowo, Dobojewo, Kujanki, Płonica, Jęczniki Małe, Jęczniki Wielkie, Krępsk, Mosiny, Seroczyn – łącznie 859 sztuk.

W zakresie utrzymania sieci kanalizacyjnej prace konserwacyjne prowadzone były na wszystkich przepompowniach zaś naprawy dotyczyły m.in. naprawy pomp ściekowych:

- Polnica, Wierzchowo, Kołdowo, Stołczno, Krępsk, Bukowo, Dębica, Kiełpin, Rychnowy oraz wymiany zasilaczy, bezpieczników, żarników, styczników, czujników, itp.

Ponadto zakupiono pojazdy do obsługi infrastruktury wodociągowo kanalizacyjnej, tj.

- pojazd asenizacyjny do opróżniania zbiorników przepompowi ścieków oraz zbiorników bezodpływowych,
- samochód Volkswagen Transporter typu „doka” do obsługi obiektów wodociągowo kanalizacyjnych.

Mieszkania i budynki komunalne

Zasób mieszkaniowy gminy Człuchów stanowi część mienia komunalnego, który poprzez migrację mieszkańców ulega modyfikacji. Na liści osób oczekujących na przydział lokalu z początkiem roku 2019 r. było 95 rodzin, a na koniec roku 79.

Wolne lokale mieszkalne przyznawane są zgodnie z kryteriami zawartymi w uchwale Nr XII/78/11 z dnia 22 lipca 2011r. w sprawie zasad wynajmowania lokali wchodzących w skład mieszkaniowego zasobu Gminy Człuchów. Decyzje o przydziale podejmował Wójt na podstawie opinii Społecznej Komisji Mieszkaniowej. W roku 2019 zawarto 18 nowych umów najmu lokalu mieszkalnego, z czego 8 na lokal socjalny.

W roku 2019 zaadaptowano pomieszczenia dotychczasowej świetlicy wiejskiej w Dębnicy na cele mieszkaniowe, rezultat tych prac, to dwa lokale komunalne. W Bukowie Człuchowskim 14/2 przeprowadzono remont generalny lokalu. Ponadto wiele budynków wymagało prac naprawczych, tj.: wymiana podłóg, wymiana drzwi zewnętrznych, naprawa tynków, robót malarskich, robót dekarских, robót elektrycznych, robót hydraulicznych oraz innych prac konserwatorskich. Budynki, w których wykonano prace naprawcze – Mosiny 18, Nieżywieć 38, Sieroczyn 29, Dębica 61, Barkowo 44, Jaromierz 13, Biskupnica 37, Jęczniki Małe 4, Kujanki 10, Gębarzewo 7, Polnica 75.

Świetlice wiejskie

W roku 2019 były prowadzone prace remontowe lub naprawcze na 17 świetlicach wiejskich. Roboty dekarские prowadzono w Dobojewie i Rychnowach, drobne prace konserwatorskie w Stołcznie, Jaromierzu, Sieroczynie, Barkowie, Płonicy, Bukowie, Mosinach i Krępsku. Prace malarskie, glazurnicze i wykończeniowe wykonano w świetlicach: Głędowo, Jęczniki Małe, Dębica, Nieżywieć, Chrzastowo, Czarnoszyce. Ponadto wykonano remont generalny w świetlicy w Wierzchowie.

W 2019 r. sporządzono 148 umów na wynajem świetlic wiejskich.

Place zabaw

W 2019 r. pracami konserwacyjnymi objęte zostały następujące place zabaw: Jęczniki Wielkie, Krępsk, Stołczno, Brzeźno, Sieroczyn, Bukowo, Biskupnica, Nieżywieć, Nieżywieć

PGR, Chrzastowo, Chrzastówko, Głędowo, Barkowo, Mosiny, Kujanki, Gębarzewo, Rychnowy i Polnica. Ponadto w Jęcznikach Małych naprawiono ogrodzenie placu zabaw.

Cmentarze komunalne

W ubiegłym roku wykonano nowe ogrodzenia na cmentarzu komunalnym w Barkowe i Polnicy. Wykonano cokoly z obrzeży betonowych, wstawiono nowe słupki i założono siatkę ogrodzeniową. Ponadto w Polnicy odnowiono ogrodzenie frontowe, zamontowano dodatkowe furtki. W Barkowie rozplantowano i wyrównano teren części cmentarza. Teren wszystkich cmentarzy komunalnych był koszony i porządkowany.

VI.4. Ochrona środowiska

Ochrona środowiska jest zagadnieniem wielokierunkowym, a jej problemy występują we wszystkich dziedzinach działalności społeczno-gospodarczej, gmina ma więc obowiązek tworzenia optymalnych warunków ochrony środowiska. Wynika on też z misji i wizji gminy na jaką wskazują przyjęte programy i strategie.

Gospodarowanie odpadami komunalnymi

Gmina jest ustawowo zobowiązana do objęcia wszystkich właścicieli nieruchomości na swoim terenie systemem gospodarowania odpadami komunalnymi. Uchwałą Rady Gminy Człuchów nr XXXVIII/252/13 z dnia 28.05.2013 r. zawarto porozumienie komunalne pomiędzy Gminą Człuchów, a Gminą Miejską Człuchów w sprawie określenia zasad wspólnej realizacji zadania polegającego na utworzeniu i prowadzeniu punktu selektywnej zbiórki odpadów komunalnych dla miasta i gminy Człuchów w granicach zamkniętego składowiska odpadów w Kiełpinie.

Dostarczane do punktu odpady to w przeważającej części odpady budowlane, zielone z pielęgnacji ogrodów, zużyte meble i sprzęt AGD. Odpady te były magazynowane i transportowane do Regionalnej Instalacji Przetwarzania Odpadów w Nowym Dworze, w której nastąpiło ich zagospodarowanie.

Zakład Zagospodarowania Odpadów w Nowym Dworze jest spółką samorządową powołaną do gospodarowania odpadami w imieniu i na rzecz samorządów tworzących spółkę. Dostarczane w roku 2019 odpady przyjmowane były wg cen ustalonych uchwałą Nr 27/2018

dnia 20.12.2018 r. Nadzwyczajnego Zgromadzenia Wspólników Zakładu Zagospodarowania Odpadów Nowy Dwór Sp. z o.o.

W związku z przesunięciem terminów składania sprawozdań przez podmioty odbierające odpady komunalne od właścicieli nieruchomości, podmioty prowadzące punkty selektywnego zbierania odpadów komunalnych, podmioty zbierające odpady komunalne, gmina sporządzi w terminie do dnia 31 sierpnia roczne sprawozdanie z realizacji zadań z zakresu gospodarowania odpadami. Ilości odpadów wyszczególnionych w analizie zostały wyliczone na podstawie aktualnie dostępnych dokumentów, w tym częściowo otrzymanych półrocznych sprawozdań od firm odbierających odpady komunalne z terenu Gminy Człuchów w 2019 r.

Tabela 14. Ilości odpadów komunalnych z obszaru Gminy Człuchów odebranych od właścicieli nieruchomości wg kodów odpadów

Kod odebranych odpadów komunalnych	Rodzaj odebranych odpadów komunalnych	Masa odebranych odpadów komunalnych [Mg]
20 03 01	Niesegregowane (zmieszane) odpady komunalne	1 006,480
20 01 99 BIO	Inne niewymienione frakcje zbierane w sposób selektywny (bio)	213,60
20 03 99	Odpady komunalne niewymienione w innych podgrupach – sposób zagospodarowania odpadów – D5 (składowanie na składowisku)	197,88
20 03 07	Odpady wielkogabarytowe	58,640
15 01 01	Opakowania z papieru i tektury	20,060
15 01 06	Zmieszane odpady opakowaniowe	395,880
20 01 23*	Urządzenia zawierające freony	4,950
20 01 35*	Zużyte urządzenia elektryczne i elektroniczne inne niż wymienione 20 01 21 i 20 01 23 zawierające niebezpieczne składniki	3,560
20 01 36	Zużyte urządzenia elektryczne elektronicznie inne niż wymienione w 20 01 21, 20 01 23, 20 01 35	3,420
15 01 07	Opakowania ze szkła	171,520
16 01 03	Zużyte opony	16,210
SUMA:		2 092,200

Udział poszczególnych rodzajów odpadów w łącznej masie odpadów komunalnych w 2019 r.

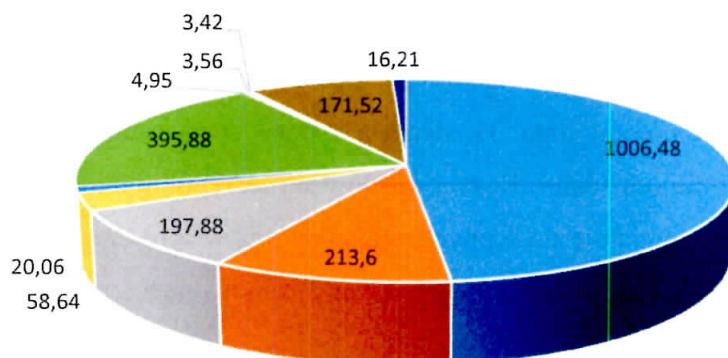

Ryc. 2. Udział poszczególnych rodzajów odpadów dostarczonych do ZZO Nowy Dwór sp. z o.o. w 2019 r.

Tabela 15. Ilość odpadów segregowanych przyjętych od mieszkańców do Punktu Selektywnej Zbiórki Odpadów Komunalnych w Kiełpinie

Kod odebranych odpadów komunalnych	Rodzaj odebranych odpadów komunalnych	Masa odebranych odpadów komunalnych [Mg]
20 01 99B	Inne niewymienione frakcje zbierane w sposób selektywny (bio)	39,465
15 01 01	Opakowania z papieru i tektury	2,936
20 01 11	Tekstylia	2,520
20 01 23*	Urządzenia zawierające freony	1,733
20 01 35*	Zużyte urządzenia elektryczne i elektroniczne inne niż wymienione w 20 01 21 i 20 01 23 zawierające niebezpieczne składniki	1,180
20 01 36	Zużyte urządzenia elektryczne i elektroniczne inne niż wymienione w 20 01 21, 20 01 23 i 20 01 35	1,442
20 01 39	Tworzywa sztuczne	18,561
20 03 07	Odpady wielkogabarytowe	44,688
15 01 07	Opakowania ze szkła	2,795
16 01 03	Zużyte opony	11,968
17 01 03	Odpady innych materiałów ceramicznych i elementów wyposażenia	1,122
17 09 04	Zmieszane odpady z budowy, remontów i demontażu inne niż	48,030

	wymienione w 17 09 01, 17 09 02 i 17 09 03	
17 01 01	Odpady betonu oraz gruz betonowy z rozbiórek i remontów	62,330
17 03 80	Odpadowa papa	3,120
20 03 99	Odpady komunalne niewymienione w innych podgrupach	0,510

Masa zebranych odpadów komunalnych od mieszkańców Gminy Człuchów w PSZOK w Kielpinie [Mg]

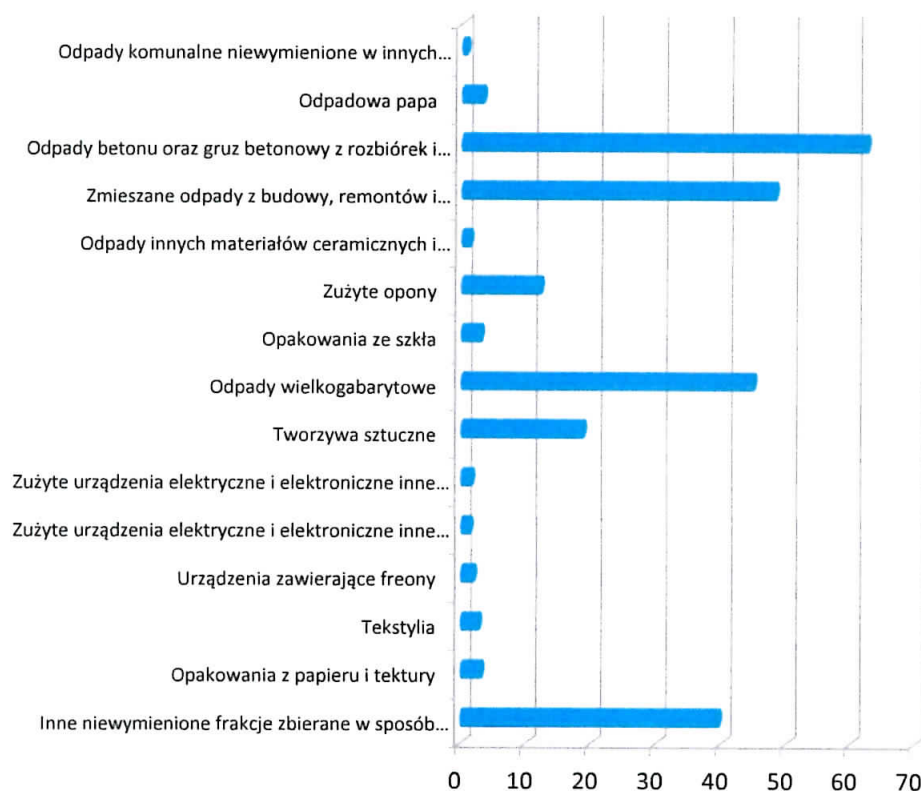

Ryc.3. Segregowane odpady komunalne dostarczone przez mieszkańców do Punktu Selektywnej Zbiórki Odpadów Komunalnych w Kielpinie w 2019 r. w Mg

W Zakładzie Zagospodarowania Odpadów Komunalnych w Nowym Dworze z dostarczonych zmieszanych odpadów komunalnych oraz selektywnych, dokonywana jest dalsza segregacja odpadów, które przygotowuje się do recyklingu, odzysku bądź ponownego użycia. W 2019 r. z dostarczonych do ZZO odpadów wysegregowano ilości odpadów przedstawione w poniższej tabeli.

Tabela 16. Ilość opadów wysegregowanych z masy komunalnych odpadów zmieszanych w RIPOK Zakład Zagospodarowanie Odpadów Komunalnych Nowy Dwór

Kod odpadu	Rodzaj odpadów	Masa odpadów poddanych recyklingowi [Mg]
15 01 01	Opakowania z papieru i tektury	35,275
15 01 02	Opakowania z tworzyw sztucznych	63,816
15 01 04	Opakowania z metali	4,347
15 01 05	Opakowania wielomateriałowe	4,315
15 01 07	Opakowania ze szkła	16,482
19 12 01	Papier i tektura	14,861
19 12 02	Metale żelazne	5,55
19 12 03	Metale nieżelazne	0,327
19 12 04	Tworzywa sztuczne i guma	0,168
16 02 16	Elementy usunięte z zużytych urządzeń inne niż wymienione w 16 02 15	0,399
16 02 14	Zużyte urządzenia inne niż wymienione w 16 02 09 do 16 02 13	0,812
19 12 07	Drewno inne niż wymienione w 19 12 06	11,508
16 06 05	Inne baterie i akumulatory	0,08

Ogółem w 2019 r. od mieszkańców gminy zebrano 2 278,95 ton odpadów komunalnych.

Wydatki Gminy Człuchów poniesione na funkcjonowanie systemu gospodarowania odpadami w 2019 r. wyniosły 1 204 898,85 zł. Największe koszty systemu gospodarki odpadami w Gminie Człuchów związane są z odbieraniem odpadów komunalnych od właścicieli nieruchomości zamieszkałych – 601 236,00 zł (usługa firmy Sanikont-bis) oraz koszt zagospodarowania odpadów komunalnych (ZZO Nowy Dwór) – 440 191,18 zł.

Tabela 17. Zestawienie kosztów systemu gospodarowania odpadami komunalnymi

L.p.	Zadanie	Poniesiony koszt w 2019 r.
1.	Zagospodarowanie odpadów komunalnych – faktycznie poniesione wydatki na zagospodarowanie w ZZO Nowy Dwór sp. z o.o. odpadów komunalnych odebranych od właścicieli nieruchomości, które zamieszkują mieszkańcy Gminy Człuchów	440 191,18 zł
2.	Odbieranie i transport odpadów komunalnych na podstawie zawartej umowy z firmą SANIKONT-BIS– umowa zawarta 04.09.2017 r. na okres od 01.10.2017 r. do 31.12.2020 r.	601 236,00 zł
3.	Prowadzenie punktu selektywnej zbiórki odpadów komunalnych	82 950,29 zł

4.	Obsługa administracyjna systemu	88 414,43 zł
5.	Działania promujące (wydruk harmonogramu odbioru odpadów komunalnych i wielkogabarytowych)	1 323,48 zł
6.	Pozostałe koszty (prowizje inkasentów, opłaty sądowe, prowizje komornika)	12 942,29 zł

Budowa i finansowanie przydomowych oczyszczalni ścieków

Zgodnie z uchwałą nr VIII/75/15 Rady Gminy Człuchów z dnia 5 sierpnia 2015 roku w sprawie zatwierdzenia „Gminnego Regulaminu budowy i finansowania przydomowych oczyszczalni ścieków na terenie Gminy Człuchów” istniała możliwość skorzystania z dofinansowania budowy i finansowania przydomowych oczyszczalni ścieków.

Niemniej uchwałą nr IX.93.2019 Rady Gminy Człuchów z dnia 11 czerwca 2019 roku w sprawie zatwierdzenia „Gminnego Regulaminu budowy i finansowania przydomowych oczyszczalni ścieków oraz szczelnych zbiorników bezodpływowych na terenie Gminy Człuchów” rozszerzono katalog możliwości skorzystania z dofinansowania budowy i finansowania przydomowych oczyszczalni ścieków oraz szczelnych zbiorników bezodpływowych.

Do obowiązującego od roku 2015 regulaminu wprowadzane zostały zmiany, które dotyczyły trzech głównych aspektów, tj.:

- zwiększania dofinansowania budowy przydomowych oczyszczalni do kwoty 4.000,00 zł (wcześniej było 3.000,00 zł);
- stworzenia możliwości dofinansowania budowy zbiorników bezodpływowych, czyli tzw. szamb – kwota dofinansowania 2.000 zł. Mieszkańcy uzasadniali budowę takich zbiorników tym, że ich grunty są na tyle nieprzepuszczalne, a instalacja przydomowych oczyszczalni ścieków jest niemożliwa;
- stworzenia możliwości dofinansowania budowy jednego wspólnego szamba lub przydomowej oczyszczalni dla budynku wielorodzinnego - każdy z właścicieli może złożyć odrębny wniosek i uzyskać dofinansowanie na swoją część pod warunkiem, że wszyscy składają się na realizację tej inwestycji. Koszt budowy takiej przydomowej oczyszczalni to kwota kilkunastu tysięcy złotych, a przy dofinansowaniu kwotą 3.000,00 zł inwestycja była nierealna ze względów finansowych.

Wprowadzając powyższe uregulowania spełniono oczekiwania mieszkańców gminy w tym zakresie.

W I połowie 2019 r. do Wójta Gminy Człuchów wpłynęło 6 wniosków o przyznanie dotacji na budowę przydomowej oczyszczalni ścieków na terenie Gminy Człuchów. Na mocy uchwały z 2015 r. gmina udzieliła wsparcia finansowego na łączną kwotę 17.990,61 zł. Według nowych zasad, w II połowie 2019 r. przyznano 17 dotacji na budowę przydomowej oczyszczalni ścieków na łączną kwotę 66.553,91 zł.

Usuwanie i unieszkodliwianie wyrobów zawierających azbest z terenu Gminy Człuchów

Zgodnie z uchwałą nr XX/133/12 Rady Gminy Człuchów z dnia 23 marca 2012 r. w sprawie zatwierdzenia regulaminu, dotyczącego zasad udzielenia dofinansowania prac polegających na usuwaniu i unieszkodliwianiu wyrobów zawierających azbest z terenu Gminy Człuchów, istnieje możliwość skorzystania z dofinansowania prac polegających na usuwaniu i unieszkodliwianiu wyrobów zawierających azbest. Realizacja regulaminu odbywała się w ramach otworzonych linii dotacyjnych:

Linia dotacyjna nr 1 – środki pochodzące z Wojewódzkiego Funduszu Ochrony Środowiska w Gdańsku oraz z budżetu Gminy Człuchów,

Linia dotacyjna nr 2 – środki pochodzące z budżetu Gminy Człuchów.

W 2019 r. do Wójta Gminy Człuchów wpłynęło 78 wniosków o dofinansowanie kosztów usuwania wyrobów zawierających azbest, pochodzących z obiektów budowlanych położonych na terenie gminy.

W związku z dotacją udzieloną przez Wojewódzki Fundusz Ochrony Środowiska i Gospodarki Wodnej w Gdańsku dla gminy Człuchów w ramach konkursu pn.: „Usuwanie wyrobów zawierających azbest z terenu województwa pomorskiego” na dofinansowanie realizacji zadania pn.: „Prace związane z usuwaniem i unieszkodliwianiem odpadów zawierających azbest z terenu gminy Człuchów - edycja 2019”, z terenu gminy Człuchów odebranych i unieszkodliwionych zostało 110,460 Mg wyrobów zawierających azbest. Podpisana umowa o przyznanie dotacji opiewała na kwotę 63.190,00 zł.

Decyzje o środowiskowych uwarunkowaniach zgody na realizację przedsięwzięcia

W 2019 r. nie została wydana żadna decyzja o środowiskowych uwarunkowaniach.

Program Czyste Powietrze

Gmina Człuchów w dniu 10 lipca 2019 r. podpisała porozumienie z Wojewódzkim Funduszem Ochrony Środowiska i Gospodarki Wodnej w Gdańsku o realizacji Programu Czyste Powietrze. Czyste Powietrze to rządowy program priorytetowy, którego celem jest ograniczenie emisji szkodliwych substancji, które powstają na skutek ogrzewania domów jednorodzinnych słabej jakości paliwem w przestarzałych domowych kotłach.

Adresatami programu są:

- właściciele lub współwłaściciele jednorodzinnego budynku mieszkalnego lub wydzielonego w budynku jednorodzinym lokalu mieszkalnego z wyodrębnioną księgą wieczystą.
- osoby, które uzyskały zgodę na rozpoczęcie budowy jednorodzinnego budynku mieszkalnego i budynek nie został jeszcze przekazany lub zgłoszony do użytkowania. UWAGA! Od 1 stycznia 2020 roku koszty zakupu i montażu źródła ciepła, przyłącza ciepłego, gazowego lub elektroenergetycznego w budynkach nowo budowanych nie są kwalifikowane.

Program oferuje dofinansowanie wymiany starych i nieefektywnych źródeł ciepła na paliwo stałe na nowoczesne źródła ciepła spełniające najwyższe normy, tj.:

- węzeł cieplny,
- pompa ciepła,
- kocioł gazowy kondensacyjny,
- kocioł olejowy,
- ogrzewanie elektryczne,
- kocioł na paliwo stałe spełniający określone wymagania.

Beneficjenci programu Czyste Powietrze mogą starać się o dofinansowanie w formie: dotacji, pożyczki, dotacji i pożyczki.

W roku 2019 r. wnioski o dofinansowanie w ramach Programu „Czyste Powietrze” złożyło 60 mieszkańców Gminy Człuchów.

Opieka nad zwierzętami

W 2019 roku zapewniono warunki prawne, organizacyjne i finansowe na realizację gminnego programu opieki nad zwierzętami bezdomnymi oraz zapobiegania bezdomności zwierząt na terenie gminy Człuchów. Przedsięwzięcie to obejmowało takie działania jak:

- zapewnienie bezdomnym zwierzętom miejsc w schronisku dla zwierząt na mocy umowy na realizację tej usługi zawartej z Chojnickim Stowarzyszeniem Miłośników Zwierząt, ul. Igielska 24 , 89-620 Chojnice;
- wyłapywanie bezdomnych zwierząt na mocy zawartej umowy z Zbigniewem Szulcem Oskar-Liver Nieżywiec 60/1, 77-300 Człuchów oraz Chojnickim Stowarzyszeniem Miłośników Zwierząt, ul. Igielska 24, 89-620 Chojnice. W ciągu roku odłowiono 41 psów bezdomnych, z których część trafiła do adopcji, część do właścicieli oraz część mimo zabiegów weterynaryjnych nie przeżyła w wyniku ran odniesionych w wypadkach komunikacyjnych;
- świadczenie usług weterynaryjnych dla zwierząt bezdomnych oraz zwierząt poszkodowanych w zdarzeniach drogowych na terenie gminy Człuchów przez Gabinety Weterynaryjne na terenie miasta Człuchowa oraz przez czynną całodobowo Lecznicę dla Zwierząt s.c. Człuchów, ul. Szczecińska 17. Niezbędnej pomocy weterynaryjnej w postaci: badań, lekarstw, zabiegów, itp. udzielono na kwotę 4.457,71 zł;
- dokarmianie przez współpracujących z gminą opiekunów społecznych i wolontariuszy kotów wolno żyjących i odłowionych psów w przejściowym gminnym przytulisku dla zwierząt w Człuchowie na kwotę 4.919,80 zł;
- wykonanie zabiegów sterylizacji i kastracji kotów wolno żyjących z terenu gminy Człuchów w specjalistycznych gabinetach weterynaryjnych na terenie miasta Człuchowa na łączną kwotę 4.350,00 zł.

Koszt realizacji całego zadania związanego z opieką nad zwierzętami bezdomnymi oraz zapobieganiem bezdomności zwierząt na terenie gminy Człuchów za 2019 rok wyniósł 25.700,81 zł.

VI.5. Pomoc społeczna i wsparcie rodzin

Pomoc społeczna jest instytucją polityki społecznej mającą na celu umożliwienie osobom i rodzinom przezwyciężanie trudnych sytuacji życiowych, których nie są one w stanie pokonać, wykorzystując własne uprawnienia, zasoby i możliwości. Realizacją zadań

wynikających z ustawy o pomocy społecznej na terenie Gminy Człuchów zajmuje się Gminny Ośrodek Pomocy Społecznej.

Podstawową działalność tej jednostki stanowi realizacja zadań własnych i zleconych gminie wynikających z ustawy o pomocy społecznej, w szczególności pomoc społeczna polega na przyznawaniu i wypłacaniu przewidzianych ustawą świadczeń i szeroko rozumianej pracy socjalnej.

Praca socjalna świadczona jest na rzecz poprawy funkcjonowania osób i rodzin w ich środowisku społecznym, a także prowadzona jest w celu rozwinięcia lub wzmocnienia ich aktywności i samodzielności życiowej.

Praca socjalna świadczona jest bez względu na posiadany dochód.

W ramach ustawy o pomocy społecznej GOPS udziela pomocy w formie świadczeń pieniężnych i niepieniężnych, w tym m.in.: przyznawanie i wypłacanie zasiłków stałych, celowych i okresowych, udzielanie schronienia, przyznawanie posiłku i niezbędnego ubrania, opłacanie składek na ubezpieczenie zdrowotne i społeczne, organizowanie i świadczenie usług opiekuńczych i specjalistycznych usług opiekuńczych, dożywianie dzieci, sprawianie pogrzebu, umieszczanie i opłacanie pobytu osób w domu pomocy społecznej, przyznawanie i wypłacanie zasiłków celowych na pokrycie kosztów powstałych w wyniku klęski żywiołowej.

Gminny Ośrodek Pomocy Społecznej wykonuje również zadania zlecone gminie, które na podstawie upoważnień i pełnomocnictw przewidzianych w ustawach są przekazane do realizacji gminnej jednostce pomocy społecznej. Należy do nich m.in. realizacja zadań z zakresu:

1. zasiłków stałych i okresowych;
2. usług opiekuńczych i specjalistycznych usług opiekuńczych;
3. dożywiania;
4. wspierania rodziny, przeciwdziałania przemocy w rodzinie;
5. świadczeń rodzinnych (w tym: zasiłki rodzinne i dodatki do zasiłków rodzinnych, jednorazowa zapomoga z tytułu urodzenia się dziecka, zasiłki pielęgnacyjne, świadczenia pielęgnacyjne, specjalne zasiłki opiekuńcze, zasiłki dla opiekuna, świadczenia rodzicielskie, składki na ubezpieczenie społeczne);
6. świadczeń z Funduszu Alimentacyjnego;
7. świadczeń wychowawczych z Programu „Rodzina 500 plus”;
8. świadczeń w ramach ustawy o wsparciu kobiet w ciąży i ich rodzin "Za życiem";
9. realizacja programu rządowego „Dobry Start”.

Zasiłki i pomoc w naturze

Dotacja celowa z budżetu państwa na zadanie własne gminy	Środki finansowe gminy	Wydatkowano	Pozostało środków
75.000,00	105.000,00	163.889,97	16.110,03

Realizując zadanie w zakresie zasiłków i pomocy w naturze Gminny Ośrodek Pomocy Społecznej przyznał zasiłki okresowe ze środków z budżetu państwa na zadania własne na kwotę 68.185,12zł oraz ze środków gminy na kwotę 141,56zł, łącznie na kwotę 68.326,68 zł. Zasiłki wypłacono z powodu:

- bezrobocia dla 43 osób, na kwotę 51.464,68 zł,
- długotrwałej choroby dla 9 osób, na kwotę 7.777,00 zł,
- niepełnosprawności dla 4 osób, na kwotę 3.774,00 zł,
- z innych przyczyn dla 5 osób, na kwotę 5.311,00 zł.

Ze środków własnych gminy wypłacono inne zasiłki celowe i w naturze na łączną kwotę 94.886,01 zł, w tym: 53 zasiłków celowych specjalnych na kwotę 37.568,30 zł, zasiłki celowe - 9.500,00 zł, zasiłki celowe i schronienie - 43.839,13 zł, zasiłki celowe na sprawianie pogrzebu - 3.978,58 zł oraz koszty postępowania w kwocie - 677,28 zł.

Zasiłki stałe

Dotacja celowa z budżetu państwa na zadanie własne gminy	Środki finansowe gminy	Wydatkowano	Pozostało środków
592.950,00	0,00	575.436,53	17.513,47

Gminny Ośrodek Pomocy Społecznej sfinansował zasiłki stałe ze środków z budżetu państwa na zadania własne na kwotę 575.436,53 zł, w tym: dla 87 osób samotnie gospodarujących na kwotę 500.152,53 zł, dla 28 osób pozostających w rodzinie na kwotę 75.284,00 zł.

Usługi opiekuńcze i specjalistyczne usługi opiekuńcze

Dotacja celowa z budżetu państwa na zadania własne gminy	Środki finansowe gminy	Wydatkowano	Pozostało środków
78.455,00	375.410,00	416.498,17	37.366,83

W 2019 r. Gminny Ośrodek Pomocy Społecznej zatrudniał 8 opiekunek, które obsługiwały 17 środowisk, w tym 6 środowisk usług opiekuńczych specjalistycznych. Z tego tytułu wypłacono wynagrodzenia oraz dodatkowe wynagrodzenia roczne w kwocie 313.141,88 zł, w tym z dotacji z budżetu państwa na zadania zlecone - 50.635,00 zł. Ponadto poniesiono koszty związane z pochodnymi od wynagrodzeń, z umowami-zleceniami, delegacjami, itd.

W 2019 r. na sfinansowanie zadań związanych z usługami opiekuńczymi i specjalistycznymi usługami opiekuńczymi wydatkowano kwotę 416.498,17 zł.

W zakresie usług opiekuńczych specjalistycznych Ośrodek Pomocy Społecznej sprawował opiekę nad 6 osobami psychicznie chorymi w 6 rodzinach.

Na opiekę nad osobami starszymi z 11 środowisk Ośrodek przeznaczył kwotę 338.050,67 zł ze środków finansowych gminy.

Ponadto opieką otoczono dwoje niepełnosprawnych dzieci w postaci świadczeń rehabilitacyjnych prowadzonych na zasadzie zewnętrznych usług i umów zleceń. Na ten cel wydatkowano 78.447,50 zł (środki pochodziły z dotacji celowej z budżetu państwa).

Domy pomocy społecznej

Środki finansowe Gminy (własne)	Wydatkowano	Pozostało środków
150.000,00	148.591,50	1.408,50

Zgodnie z art. 61 pkt 2 ustawy o pomocy społecznej gmina w ramach zadań własnych zobowiązana jest zapewnić środki dla osób skierowanych przez ośrodek pomocy społecznej do domów pomocy społecznej.

W 2019 roku Gminny Ośrodek Pomocy Społecznej w Człuchowie sfinansował pobyt w domach pomocy społecznej dla 4 osób dorosłych, z czego jedna przebywała w DPS

w Czarnem, jedna w DPS w Kamieniu Krajeńskim, 1 osoba w Nowych Bielicach oraz 1 osoba w DPS dla nieletnich w Przytocku. Ogółem na ten cel wydatkowano: 148.591,50 zł.

Dożywianie

Dotacja z budżetu państwa na zadania własne gminy	celowa na	Środki finansowe gminy	Wydatkowano	Pozostało środków
280.000,00		83.000,00	358.729,00	4.271,00

Z dożywiania w szkole w ramach programu „Posiłek w szkole i w domu na lata 2019-2023” w 2019 roku skorzystało 32 dzieci. W tym czasie wydano 3.016 posiłków na łączną kwotę 18.096,00 zł, z czego z dotacji celowej z budżetu państwa na zadania własne 7.709,00 zł. W ramach tego programu 30 dzieci otrzymało posiłki na zasadach nie wymagających przeprowadzenia wywiadu środowiskowego za kwotę 6.398,00 zł (na wniosek dyrektora szkoły).

Ze środków finansowych gminy, w ramach programu „Posiłek w szkole i w domu na lata 2019-2023”, Ośrodek otrzymał kwotę 83.000,00 zł (jako współudział w programie), z tego została wydatkowana kwota 10.387,00 zł. Dzieci dożywiane były we wszystkich szkołach na terenie Gminy Człuchów.

W ramach tego samego programu Gminny Ośrodek Pomocy Społecznej przyznał pomoc w formie zasiłków celowych dla 204 osób na kwotę 334.235,00 zł, z czego ze środków przekazanych z budżetu państwa na zadania własne - 272.291,00 zł.

Świadczenia wychowawcze 500+

Dotacja z budżetu państwa na zadania zlecone gminie	celowa na	Środki finansowe gminy	Wydatkowano	Pozostało Środków
10.275.000,00		9.100,00	10.225.708,92	58.391,08

W 2019 r. wypłacono 20 239 świadczeń wychowawczych na kwotę 10.085.385,60 zł. Koszty wynagrodzeń oraz obsługi wyniosły 140.323,32 zł. Łączne koszty programu 500+ to suma 10.225.708,92 zł.

Świadczenia rodzinne

Dotacja z budżetu państwa na zadania zlecone gminie	celowa na	Środki finansowe gminy	Wydatkowano	Pozostało środków
7.182.372,00		62.410,00	7.154.434,23	90.347,77

W 2019 r. wypłacono 10 823 zasiłków rodzinnych na kwotę 1.203.749,76 zł oraz 6 620 dodatków do zasiłków rodzinnych na kwotę 668.708,54 zł.

Pozostałe świadczenia z tytułu:

- urodzenia dziecka - wypłacono 68 dodatki na kwotę 47.828,85 zł,
- opieki nad dzieckiem w okresie korzystania z urlopu wychowawczego - wypłacono 194 świadczenia na kwotę 74.336,39 zł,
- samotnego wychowywania dziecka - wypłacono 409 świadczeń na kwotę 79.636,76 zł,
- kształcenia i rehabilitacji dziecka niesprawnego do 5 roku życia - wypłacono 305 świadczeń na kwotę 26.693,36 zł,
- kształcenia i rehabilitacji dziecka niepełnosprawnego powyżej 5 roku życia - wypłacono 1082 świadczenia na kwotę 112.868,93 zł,
- rozpoczęcia roku szkolnego - wypłacono 1.191 świadczeń na kwotę 58.442,07 zł,
- pokrycia wydatków związanych z zamieszkaniem w miejscowości, w której znajduje się szkoła - wypłacono 118 zasiłków na kwotę 11.694,71 zł,
- pokrycia wydatków związanych z dojazdem do miejscowości, w której znajduje się szkoła - wypłacono 1.413 świadczeń na kwotę 90.942,34 zł,
- wychowywania dziecka w rodzinie wielodzietnej - wypłacono 1.840 świadczeń na kwotę 166.265,13 zł,
- zasiłków pielęgnacyjnych - wypłacono 7.248 świadczeń na kwotę 1.370.695,46 zł,
- świadczeń pielęgnacyjnych - wypłacono 1.080 świadczeń na kwotę 1.703.692,00 zł,
- dodatek do świadczenia pielęgnacyjnego 0 świadczeń na kwotę 0,00,
- specjalny zasiłek opiekuńczy - przyznano 465 świadczeń na kwotę 286.925,00 zł,
- jednorazowa zapomoga z tytułu urodzenia dziecka - przyznano 94 świadczenia na kwotę 94.000,00 zł,
- świadczenia rodzicielskiego - wypłacono 404 świadczenia na kwotę 371.241,00 zł,

— świadczeń z funduszu alimentacyjnego - wypłacono 1325 świadczeń na kwotę 496.972,00 zł.

Ponadto:

— zapłacono składki społeczne w dziale świadczeń rodzinnych -532.379,00 zł,

— wypłacono zasiłek dla opiekuna -145.284,00 zł,

— wypłacono 3 świadczenia za życiem -12.000,00 zł.

W 2019 roku w ramach działu świadczenia rodzinne Gminny Ośrodek Pomocy Społecznej zatrudniał 4 osoby - wynagrodzenia oraz dodatkowe wynagrodzenia roczne dla tych osób wyniosły 217.051,26 zł, w tym ze środków własny UG Człuchów 60.881,04 zł.

Karta Dużej Rodziny

Dotacja z budżetu państwa na zadania zlecone gminie	Środki finansowe gminy	Wydatkowano	Pozostało środków
1.831,00	0,00	1.433,82	397,18

Ogólnopolska Karta Dużej Rodziny to system zniżek dla rodzin wielodzietnych. Przysługuje niezależnie od dochodu rodzinom z przynajmniej trójką dzieci:

- w wieku do ukończenia 18 roku życia,
- w wieku do ukończenia 25 roku życia, w przypadku gdy dziecko uczy się w szkole lub w szkole wyższej,
- bez ograniczeń wiekowych, w przypadku dzieci legitymujących się orzeczeniem o umiarkowanym albo znacznym stopniu niepełnosprawności.

Ważne jest, aby w chwili składania wniosku rodzina spełniała ww. warunki. Jeśli w chwili składania wniosku rodzina nie ma na utrzymaniu co najmniej trojga dzieci spełniających wymienione wyżej warunki, Karta Dużej Rodziny nie będzie przysługiwała żadnemu z jej członków. Karta jest wydawana bezpłatnie, każdemu członkowi rodziny. Rodzice, przez których rozumie się także rodziców zastępczych lub osoby prowadzące rodzinny dom dziecka, mogą korzystać z Karty dożywotnio, dzieci - do 18 roku życia lub do ukończenia nauki, maksymalnie do osiągnięcia 25 lat. Osoby posiadające orzeczenie

o znacznym lub umiarkowanym stopniu niepełnosprawności otrzymują Kartę na czas trwania orzeczenia o niepełnosprawności.

W 2019 roku Gminny Ośrodek Pomocy Społecznej wydał 590 kart dużej rodziny dla 194 rodzin, na co wydatkowano kwotę 1.433,82 zł.

Wspieranie rodziny

Dotacja celowa z budżetu państwa na zadania własne gminy	Środki finansowe gminy	Dotacja celowa z budżetu państwa na zadania zlecone gminie	Wydatkowano	Pozostało środków
21.546,00	325.000,00	477.400,00	769.240,74	54.705,26

Realizacja ustawy z dnia 09 czerwca 2011 r. o wspieraniu rodziny i systemie pieczy na szczeblu gminy opiera się w głównej mierze na pracy asystenta rodziny. Do jego obowiązków zaliczono funkcję wsparcia psychiczno – emocjonalnego, diagnostyczno – monitorującą, opiekuńczą, doradczą, mediacyjną, wychowawczą, motywującą – aktywizującą, koordynacji działań skierowanych na rodzinę. Zakres zadań asystenta rodziny obejmuje cztery obszary: bezpośrednią pracę z rodzicami, bezpośrednią pracę z dziećmi, działania pośrednie realizowane na rzecz dziecka i rodziny, organizację własnego warsztatu pracy.

Ośrodek zatrudnia jednego asystenta rodziny, który sprawuje pieczę nad 11 rodzinami, w tym 29 dziećmi.

W 2019 roku wydatkowano ze środków własnych gminy kwotę 258.165,33 zł w związku z pobytem 33 dzieci w pieczy zastępczej oraz kwotę 37.549,41 zł tytułem zatrudnienia asystenta rodziny. Pozostałe 21.546 zł wydano w ramach programu Asystent rodziny ze środków celowych z budżetu państwa na zadania własne gminy.

Na podstawie art. 187a ust. 2 ustawy z dnia 9 czerwca 2011 r. o wspieraniu rodziny i systemie pieczy zastępczej (Dz. U. z 2018 r. poz. 998) wydano rozporządzenie określające szczegółowe warunki realizacji rządowego programu „Dobry start” ustanowionego uchwałą nr 80 Rady Ministrów z dnia 30 maja 2018 r. w sprawie ustanowienia rządowego programu „Dobry start” (M.P. poz. 514)³. Zgodnie z tym rozporządzeniem Gminny Ośrodek Pomocy

³Program „Dobry Start” to inwestycja w edukację dzieci. To 300 zł jednorazowego wsparcia dla wszystkich uczniów rozpoczynających rok szkolny. Rodziny otrzymają świadczenie bez względu na dochód. Świadczenie dobry start przysługuje raz w roku na dziecko uczące się w szkole, aż do ukończenia przez nie 20. roku

Spółecznej w 2019 roku wypłacił 1458 świadczeń na kwotę 437.400,00 zł, koszty obsługi programu wyniosły 14.580,00 zł. Realizacja programu "Dobry Start" była sfinansowana z dotacji celowej budżetu państwa na zadania zlecone.

Przeciwdziałanie przemocy w rodzinie

Gminny Program Przeciwdziałania Przemocy w Rodzinie oraz Ochrony Ofiar Przemocy w Rodzinie w gminie Człuchów na lata 2012 – 2020 koordynuje Zespół Interdyscyplinarny działający przy Gminnym Ośrodku Pomocy Społecznej. W ramach Grup Roboczych przeprowadzano indywidualne rozmowy z wezwanymi osobami motywujące do zmian zachowań, wypełniano formularze „Niebieskie Karty” część C i D, opracowano plan działań oraz podjęto stosowne działania wobec osób i rodzin. W zagrożonych rodzinach monitoring sytuacji prowadzony był przez pracowników socjalnych i dzielnicowych celem sprawdzania stanu bezpieczeństwa rodziny i zachowania sprawcy przemocy. Pomocą pedagogów szkolnych były objęte dzieci z rodzin, w których występował problem przemocy.

Tabela 18. Dane odnośnie prowadzonych w roku 2019 procedur „Niebieska karta”

Liczba prowadzonych procedur „Niebieska karta”, w tym:		44
z lat ubiegłych		10
wszczętych w 2019 roku		34
w tym sporządzone przez	Pomoc społeczną	2
	PCPR	0
	Policję	32
	Oświatę	0
	Służbę zdrowia	0
	GKPiRPA	0
Liczba sporządzonych „Niebieskich Kart – C” w 2019 roku		29
Liczba sporządzonych „Niebieskich Kart – D” w 2019 roku		25
Liczba sprawców przemocy, którzy osobiście stawili się na wezwanie przewodniczącego Zespołu Interdyscyplinarnego		25
Liczba sprawców przemocy, którzy nie stawili się na wezwanie przewodniczącego Zespołu Interdyscyplinarnego		8
Liczba przypadków odebrania dziecka z rodziny przez pracownika socjalnego wykonującego obowiązki służbowe (art. 12a ustawy o przeciwdziałaniu przemocy w rodzinie)		0
Lista zakończonych przez ZI/GR procedur „Niebieskie Karty” – łącznie w tym z lat ubiegłych		34
w tym na skutek:	ustania przemocy w sposób trwały oraz zrealizowania indywidualnego planu pomocy	20
	rozstrzygnięcia o braku zasadności podejmowania	14

życia. Dzieci niepełnosprawne, uczące się w szkole, otrzymają świadczenie do ukończenia przez nie 24. roku życia.

	działań	
Liczba przekazanych przez ZI/GR zawiadomień do organów ścigania (Policji, Prokuratury) o popełnieniu przestępstwa w związku z użyciem przemocy w rodzinie w 2019 roku		0
Liczba wniosków skierowanych do GKPiRPA		4
Liczba wniosków złożonych do Sądu rodzinnego o wgląd w sytuację rodziny		0

Na 34 „Niebieskie Karty”, które wpłynęły do Zespołu Interdyscyplinarnego w 2019 roku pomocą objęto 27 rodzin. Członkowie Grup Roboczych pracowali z siedmioma rodzinami, w których we wcześniejszych latach występowała już przemoc i wszczęta była procedura „Niebieskich Kart”.

Tabela 19. Charakterystyka osób doznających przemocy w rodzinie w 2019 roku

Osoby doznające przemocy w rodzinie w 2019 roku			
Mężczyzna		Kobieta	
liczba	8	liczba	26
Przedział wiekowy		Przedział wiekowy	
0 – 17	0	0 – 17	1
18 – 25	3	18 – 25	3
26 - 40	1	26 - 40	10
41 - 55	1	41 - 55	2
56 - 65	1	56 - 65	8
Powyżej 65 r. ż	2	Powyżej 65 r. ż	2
Pokrewieństwo		Pokrewieństwo	
syn/córka	3	syn/córka	3
mąż/zona	0	mąż/zona	13
ojciec/matka	2	ojciec/matka	2
brat/siostra	1	brat/siostra	0
wujek/ciocia	1	wujek/ciocia	0
dziadek/babcia	0	dziadek/babcia	0
wnuk/wnuczka	0	wnuk/wnuczka	0
partner/partnerka	1	partner/partnerka	8
teść/teściowa	0	teść/teściowa	0
sytuacja zawodowa na rynku pracy		Sytuacja zawodowa na rynku pracy	
uczeń	1	uczeń	1
pracujący	2	pracujący	11
bezrobotny	3	bezrobotny	9
emerytura/renta	2/0	emerytura/renta	3/2

W 2019 roku nadal zatrudniano prawnika w ramach działania Zespołu, który służył podopiecznym bezpłatną pomocą i radą. W zakresie porad psychologa czy terapeuty,

podobnie jak w roku ubiegłym współpracowano z zaprzyjaźnioną Gminą Miejską w Człuchowie (Poradnia Psychologiczno-Pedagogiczna w Człuchowie, Klub Abstynenta „Krokus” w Człuchowie, punkt konsultacyjny ds. przemocy w rodzinie przy Urzędzie Miasta Człuchów, Poradnia Uzależnień „OPUS” w Człuchowie, Oddział Psychiatryczny w Człuchowie). Ponadto nawiązano współpracę z INTERIOS – Pomorskie Centrum Terapeutyczno-Prawne Punkt lokalny w Człuchowie odnośnie bezpłatnej pomocy pokrzywdzonym przestępstwem, członkom ich rodzin oraz świadkom przestępstw w ramach projektu współfinansowanego ze środków Funduszu Sprawiedliwości, którego dysponentem jest Minister Sprawiedliwości.

Działania edukacyjne wobec dorosłych realizowane były przez pracowników socjalnych i wszystkich członków Zespołu Interdyscyplinarnego poprzez różnego rodzaju spotkania w świetlicach wiejskich z radami sołeckimi i członkiniami kół gospodyń wiejskich. Na spotkaniach tych (doświadczenia z lat poprzednich) nie poruszano bezpośrednio problemu przemocy, a raczej skupiano się na aspektach aktywizacji, samorealizacji kobiet, poszukiwania pasji i nawiązywania ciekawych kontaktów z uwagi, iż systematyczne podnoszenie świadomości, kreowanie właściwych postaw społecznych, budowanie lokalnych systemów wsparcia jest istotnym wkładem w profilaktykę antyprzemocową.

W 2019 roku we wszystkich szkołach na terenie gminy zorganizowano różnego rodzaju konkursy, zawody i pogadanki skierowane do dzieci i młodzieży. Prowadzono szkolenia kadry pedagogicznej w zakresie procedury „Niebieskie Karty”, przemocy w rodzinie oraz przemocy wśród młodzieży szkolnej. Ponadto prowadzono rozmowy na ten temat z rodzicami podczas zebrań klasowych. Zorganizowano spotkania z policjantami, gdzie omawiano przyczyny i skutki zachowań agresywnych, omówiono definicję i rodzaje przemocy. Przygotowano wiele inscenizacji oraz gazetek ściennych, zorganizowano warsztaty umiejętności zachowań asertywnych, które mają zachęcać do używania form grzecznościowych i kulturalnego zachowania. Prowadzono pogadanki mające na celu powstrzymanie własnej złości i agresji oraz uświadamianie pozytywnych postaw społecznych jak i radzenia sobie z agresją innych. Zorganizowano kolejny konkurs plastyczny: „Stop przemocy”.

Działania edukacyjne wobec młodzieży i dzieci realizowane były nie tylko przez pedagogów i nauczycieli szkół podstawowych i gimnazjum na terenie naszej Gminy, ale również samych członków Zespołu i Grup Roboczych na różnego rodzaju spotkaniach w świetlicach wiejskich.

Najważniejszą korzyścią z funkcjonowania Zespołu Interdyscyplinarnego jest szybki przepływ informacji, możliwość przedyskutowania problemów, spojrzenia na nie z innej perspektywy, wymiany poglądów i dzielenie się posiadaną wiedzą oraz doświadczeniem.

W 2019 roku w ramach zadania z zakresu przeciwdziałania przemocy w rodzinie Gminny Ośrodek Pomocy Społecznej w Człuchowie wydatkował kwotę 4.042,00 zł na sfinansowanie szkoleń, zakup materiałów pomocniczych ze środków własnych Gminy Człuchów (zadanie własne gminy).

Współpraca z Chojnickim Bankiem Żywności w ramach Programu Operacyjnego Pomoc Żywnościowa

Gminny Ośrodek Pomocy Społecznej wspólnie z Bankiem Żywności organizują dla podopiecznych, którzy uczestniczą w programie warsztaty żywieniowo – dietetyczne, edukacji ekonomicznej w celu nauki zdrowego odżywiania i przeciwdziałania marnowaniu żywności. Podczas warsztatów uczestnicy zdobywają wiedzę nie tylko przekazywaną przez trenerów, ale również między sobą wymieniają się doświadczeniami z własnego życia, które znacząco ubogacają te spotkania. Integracja, przygotowywanie posiłków, rozwiązywanie zadań to niewątpliwie zalety dodatkowe tych spotkań. W naszej gminie odbyło się kilkanaście takich spotkań w świetlicach wiejskich.

Łączna dystrybucja artykułów spożywczych w 2019 r. wyniosła 36 7141 kg. Z pomocy żywnościowej korzystało 950 osób, w tym 331 rodzin.

Ośrodki pomocy społecznej

Dotacja celowa z budżetu państwa na zadania własne gminy	Środki finansowe gminy	Dotacje z budżetu państwa na zadania zlecone	Wydatkowano	Pozostało środków
229.600,00	760.582,00	0,00	972.882,41	17.299,59

W 2019 roku Gminny Ośrodek Pomocy Społecznej w Człuchowie w dziale Pomocy społecznej zatrudniał 12 osób. Wynagrodzenia oraz dodatkowe wynagrodzenie roczne dla tych osób wyniosły 720.175,47 zł, w tym z dotacji z budżetu państwa na zadania własne otrzymano kwotę 229.600,00 zł. Pochodne od wynagrodzeń – składki ZUS i fundusz pracy kształtowały wyniosły kwotę 130.092,64 zł. Pozostałe koszty m.in. zakup paliwa, części

samochodowe, materiały biurowe, remontowe, delegacje, energia, woda, gaz, różne opłaty, składki, itp. zamknęły się sumą 43.228,82 zł. Ogółem w ramach działu Pomoc społeczna wydatkowano kwotę 972.882,41 zł.

VI.6. Edukacja

Samorząd Gminy Człuchów w roku szkolnym 2018/2019 prowadził 3 przedszkola samorządowe, 4 szkoły podstawowe z oddziałami przedszkolnymi, 2 punkty przedszkolne przy szkołach podstawowych oraz 1 gimnazjum, tj.:

- Przedszkole Samorządowe w Głędowie im. Jasia i Małgosi,
- Przedszkole Samorządowe w Wierzchowie Dworcu,
- Przedszkole Samorządowe w Polnicy,
- Szkoła Podstawowa w Stołcznie oraz punkt przedszkolny,
- Szkoła Podstawowa w Rychnowach oraz punkt przedszkolny,
- Szkoła Podstawowa w Wierzchowie Dworcu,
- Szkoła Podstawowa im. Józefa Wybickiego w Polnicy,
- Gimnazjum Gminne w Rychnowach – do dnia 31 sierpnia 2019 r.

Niemniej z dniem 01 lipca 2019 roku utworzony został Zespół Szkolno – Przedszkolny w Wierzchowie – Dworcu, w skład którego weszła Szkoła Podstawowa w Wierzchowie – Dworcu oraz Przedszkole Samorządowe w Wierzchowie – Dworcu. Następnie z dniem 01 września 2019 roku rozpoczął funkcjonowanie Zespół Szkolno - Przedszkolny w Polnicy, w którego skład weszła Szkoła Podstawowa im. Józefa Wybickiego w Polnicy i Przedszkole Samorządowe w Polnicy. Nauczyciele dotychczasowych szkół podstawowych i przedszkoli stali się nauczycielami zespołów.

Gimnazjum Gminne w Rychnowach funkcjonowało do dnia 31 sierpnia 2019 roku, wynika to z całkowitego wygaszenia kształcenia w gimnazjum - zgodnie z art. 127 ustawy z dnia 14 grudnia 2016 r. Przepisy wprowadzające ustawę – Prawo oświatowe (Dz. U. z 2017 r. poz. 60 ze zm.). Większość nauczycieli dotychczasowego gimnazjum znalazło zatrudnienie w szkołach podstawowych na terenie Gminy Człuchów.

Tabela 20. Dzieci w przedszkolach i punktach przedszkolnych –stan wg SIO-30.09.2018 r.

L.p.	Nazwa przedszkola/punktu	Liczba oddziałów	Liczba dzieci
1	Samorządowe Przedszkole w Wierzchowie - Dworcu	2	35
2	Samorządowe Przedszkole w Głędowie	2	46
3	Samorządowe Przedszkole w Polnicy	2	39
4	Punkt Przedszkolny w Rychnowach	4	67
5	Punkt Przedszkolny w Stołcznie	2	32
RAZEM		12	219

W szkołach podstawowych i gimnazjum prowadzonych przez Gminę Człuchów (wraz z oddziałami przedszkolnymi) w roku szkolnym 2018/2019 uczyło się 953 uczniów w 57 oddziałach (stan na dzień 30 września 2018r. wg danych SIO).

Tabela 21. Liczba uczniów szkół podstawowych i gimnazjum w roku szkolnym 2018/2019

Szkoła	Liczba uczniów									Ogółem uczniów
	0	I	II	III	IV	V	VI	VII	VIII	
Stołczno	13	15	16	10	15	19	17	30	20	155
Rychnowy	32	19	17	28	48	41	34	19	33	271
Polnica	16	18	0	17	20	32	14	13	16	146
Wierzchowo	16	27	36	18	42	39	30	26	30	264
OGÓŁEM w SP	77	79	69	73	125	131	95	88	99	836
Gimnazjum	-	-	-	117	-	-	-	-	-	117

Tabela 22. Liczba oddziałów szkół podstawowych i gimnazjum w roku szkolnym 2018/2019

Szkoła	Liczba oddziałów									Ogółem liczba oddziałów
	0	I	II	III	IV	V	VI	VII	VIII	
Stołczno	1	1	1	1	1	1	1	1	1	9
Rychnowy	2	1	1	2	2	2	2	1	2	15
Polnica	1	1	0	1	1	2	1	1	1	9
Wierzchowo	1	2	2	1	3	3	2	2	2	18
OGÓŁEM w SP	5	5	4	5	7	8	6	5	6	51
Gimnazjum	-	-	-	6	-	-	-	-	-	6

Organizacja pracy szkół i przedszkoli opierała się na arkuszach organizacji zatwierdzonych przez Wójta Gminy Człuchów, uprzednio zaopiniowanych przez Kuratorium Oświaty i związki zawodowe działające w szkołach. Szkoły realizowały podstawy programowe kształcenia ogólnego oraz obowiązkowe i dodatkowe zajęcia edukacyjne, zgodnie z obowiązującymi ramowymi planami nauczania.

Praca szkół i przedszkoli skupiała się na trzech najważniejszych aspektach pracy z dziećmi, tj. działalności dydaktycznej, wychowawczej i opiekuńczej. Aby zrealizować swoje cele, placówki oświatowe współpracowały i współpracują m.in.: z Poradnią Psychologiczno-Pedagogiczną w Człuchowie w zakresie badania, diagnozowania i wspierania uczniów mających trudności edukacyjne; z Państwowym Inspektorem Sanitarnym w Człuchowie; z Komendą Powiatową Policji; z Gminnym Ośrodkiem Pomocy Społecznej; z Powiatowym Centrum Pomocy Rodzinie; Sądem Rejonowym.

W szkołach systematycznie wdrażana jest i modyfikowana, w zależności od potrzeb, wszechstronna pomoc psychologiczno-pedagogiczna zgodnie z rozporządzeniem MEN. Szkoły systematycznie i rzetelnie realizują zadania oświatowe, kierując się w swoich działaniach przede wszystkim dobrem dziecka i jego potrzebami.

Wyniki egzaminu gimnazjalnego.

W związku z reformą edukacji, w 2019 r. przeprowadzony został po raz ostatni egzamin gimnazjalny. Przedmiotowy egzamin miał formę pisemną i składał się z sześciu części:

- część humanistyczna z zakresu języka polskiego,
- część humanistyczna z zakresu historii,
- część matematyczno-przyrodnicza z zakresu matematyki,
- część matematyczno-przyrodnicza z zakresu przedmiotów przyrodniczych,
- część językowa poziom podstawowy,
- część językowa poziom rozszerzony.

Średnie procentowe wyniki egzaminu w Gimnazjum Gminnym w Rychnowach przedstawiają się następująco:

1. część humanistyczna z zakresu języka polskiego – 59,0%,
2. część humanistyczna z zakresu historii – 51,4 %,
3. część matematyczno-przyrodnicza z zakresu matematyki – 35,4%,
4. część matematyczno-przyrodnicza z zakresu przedmiotów przyrodniczych – 45,4%,
5. część językowa – angielski- poziom podstawowy – 58,6%,
6. część językowa – angielski – poziom rozszerzony – 44,0%,
7. część językowa – niemiecki - poziom podstawowy – 40,7%.

Liczba uczniów zdających egzamin – 117 uczniów.

Wyniki sprawdzianu ósmoklasisty

W kwietniu 2019 r. po raz pierwszy został przeprowadzony sprawdzian ósmoklasisty⁴. Wszyscy uczniowie przystąpili do sprawdzianu z trzech przedmiotów obowiązkowych, tj. języka polskiego, matematyki i języka obcego. Uzyskane średnie wyniki obrazuje poniższa tabela.

Tabela 23. Wyniki sprawdzianu ósmoklasisty

	j. polski	matematyka	j. angielski	j. niemiecki
Średni wynik ogólnopolski:	63%	45%	59%	42%
Średni wynik na wsi:	62%	42%	52%	40%
Średni wynik województwa:	62%	44%	58%	35%
Średni wynik powiatu:	57%	37%	50%	39%
Średni wynik gminy:	55%	32%	43%	21%
Średnie wyniki w poszczególnych szkołach:				
1. Szkoła w Polnicy	64%	50%	55%	-
2. Szkoła w Stołcznie	56%	22%	39%	24%
3. Szkoła w Rychnowach	62%	33%	46%	-
4. Szkoła w Wierzchowie – Dworcu	55%	37%	43%	-

Nauczyciele uwzględniają w swojej pracy dydaktyczno-wychowawczej wnioski z przeprowadzonej analizy sprawdzianów zewnętrznych. Sposób wdrażania wniosków jest adekwatny do potrzeb uczniów przygotowujących się do sprawdzianu i możliwości organizacyjnych oraz bazy szkoły.

Dzieci i młodzież z naszych szkół i przedszkoli, brały i biorą aktywny udział w konkursach, olimpiadach i innych zawodach organizowanych na szczeblu powiatowym, wojewódzkim, krajowym i międzynarodowym zajmując znaczące miejsca. Były to takie konkursy jak: międzynarodowy konkurs „Kangur Matematyczny 2019”, ogólnopolski konkurs recytatorski „W kręgu poezji i prozy KL Ravensbrusk”, międzyszkolny konkurs RachMistrz, konkurs historyczny „Losy żołnierza i dziejów oręża polskiego”, Gminny Konkurs „Mam kosmiczny talent”, powiatowy konkurs logopedyczny, wojewódzki konkurs „I ty możesz zostać Pitagorasem”, Ogólnopolski Konkurs Ekologiczny, itd.

Ponadto dzieci z naszych szkół brały udział m.in. w takich projektach jak: Owoce w szkole, Szklanka mleka, Bezpieczne ferie, Cała Polska czyta dzieciom, Europejski Tydzień Zrównoważonego Transportu, itd.

Szkoły oferują różnorodne formy zajęć pozalekcyjnych. Należą do nich: gry i zabawy ogólnorozwojowe, zajęcia opiekuńczo-wychowawcze, plastyczne, artystyczne, sportowe,

⁴ Spowodowane to zostało reformą oświaty. Dotychczas sprawdzian był przeprowadzany w klasie VI szkoły podstawowej i egzamin w klasie III gimnazjum.

przedsiębiorczości, wychowania komunikacyjnego, teatralne, dziennikarskie, komputerowe, socjoterapeutyczne, rozwijające zainteresowania z zgodnie z potrzebami uczniów, itp.

W dniu 30 listopada 2019 r. zakończony został projekt pn. „Edukacja dzieci przyszłością Gminy Człuchów” w ramach którego zrealizowano dodatkowe zajęcia matematyczno-przyrodnicze, zajęcia korekcyjno – kompensacyjne, zajęcia z języków obcych: angielskiego lub niemieckiego, dla dzieci w pięciu przedszkolach, tj. w Biskupnicy, Rychnowach, Polnicy, Wierzchowie-Dworcu oraz Głędowie. W przedsięwzięciu wzięło udział łącznie 219 dzieci oraz 18 nauczycieli. W ramach środków z UE oprócz zajęć dla dzieci zakupiono: sprzęt multimedialny, pomoce dydaktyczne, doposażono place zabaw, a także przeszkolono nauczycieli. Wartość całego projektu opiewa na kwotę 449 466,66 zł, w tym dofinansowanie na cel związany z realizacją projektu wyniosło 382 046,66 zł., co stanowi 85% kosztów ogólnych.

W ramach projektu realizowanego przez Stowarzyszenie Lokalna Grupa Działania Ziemi Człuchowskiej uczniowie z klas II oraz dzieci z oddziałów przedszkolnych SP w Rychnowach uczestniczyły w cyklu kreatywnych warsztatów „ROBO świat” z zakresu kodowania.

Nadmienić należy, że jednostki oświatowe aktywnie uczestniczą w życiu lokalnej społeczności organizując dla mieszkańców różnego rodzaju spotkania jak: Dzień Niepodległości, pikniki rodzinne, Dzień babci, Dzień mamy, Dzień seniora, itp.

W roku szkolnym 2018/2019, w celu realizacji zadań dydaktycznych, opiekuńczych i wychowawczych szkoły, przedszkola oraz punkty przedszkolne, dla których Gmina Człuchów jest organem prowadzącym, zatrudniały 177 nauczycieli w łącznym wymiarze 125,76 etatu. Na pełnych etatach zatrudnionych było 95 nauczycieli, natomiast aż 82 nauczycieli pracowało na część etatu. Poniższa tabela przedstawia liczbę zatrudnionych nauczycieli na dzień 30 września 2018r. (wg danych SIO).

Tabela 24. Liczba zatrudnionych nauczycieli w roku szkolnym 2018/2019

Nazwa szkoły/ przedszkola/punktu	Pełno-zatrudnieni	Niepełnozatrudnieni		Razem osoby	Razem etaty
		w osobach	w etatach		
Samorządowe Przedszkole w Wierzchowie - Dworcu	2	3	0,45	5	2,45
Samorządowe Przedszkole w Głędowie	1	3	1,86	4	2,86
Samorządowe Przedszkole w Polnicy	4	1	0,23	5	4,23
Punkt Przedszkolny w Rychnowach	4	3	0,64	7	4,64
Punkt Przedszkolny w Stołcznie	3	0	0	3	3,00
Razem przedszkola/punkty	14	10	3,18	24	17,18

Raport o stanie Gminy Człuchów za 2019 rok

Szkoła Podstawowa w Stołcznie	12	9	3,39	21	15,39
Szkoła Podstawowa w Rychnowach	22	15	7,79	37	29,79
Szkoła Podstawowa w Polnicy	17	6	1,65	23	18,65
Szkoła Podstawowa w Wierzchowiu-Dw.	27	7	2,34	34	29,34
Razem w SP	78	37	15,17	115	93,17
Gimnazjum	3	35	12,41	38	15,41
SUMA	95	82	30,76	177	125,76

Działalność szkół podstawowych, gimnazjum jest finansowana przez Gminę Człuchów ze środków subwencji oświatowej pochodzącej z budżetu państwa oraz ze środków własnych. W 2019 r. na bieżące funkcjonowanie szkół podstawowych i zespołów szkolno-przedszkolnych wydatkowano kwotę 9.226.708,77 zł na plan wydatków bieżących 9.503.708,00 zł, co stanowi 97,09% wykonania planu.

Ponadto w szkołach gmina zaplanowała wydatki inwestycyjne w kwocie 3.432.500,00 zł, z tego wydatkowano kwotę 3.422.835,23 zł na takie zadania jak:

- „Budowa hali sportowej przy Szkole Podstawowej i Gimnazjum w Rychnowach” – wydatkowano 3.278.896,98 zł,
- „Modernizacja pomieszczeń w Szkole Podstawowej w Rychnowach” – wydatkowano 2.460,00zł;
- „Remont kotłowni” – wydatkowano 27.412,73 zł, zadanie zrealizowane przez SP Wierzchowo-Dw.;
- „Montaż monitoringu wizyjnego” – wydatkowano 24.955,47 zł, zadanie zrealizowane przez SP Stołczno;
- „Montaż monitoringu wizyjnego” – wydatkowano 49.120,05 zł, zadanie zrealizowane przez SP Rychnowy;
- „Montaż monitoringu wizyjnego” – wydatkowano 39.990,00 zł, zadanie zrealizowane przez ZSP Polnica.

Na utrzymanie oddziałów przedszkolnych w szkołach podstawowych przeznaczono kwotę 473.150,16 zł (co stanowi 95,87 % planu), natomiast koszty funkcjonowania Przedszkola w Głędowie i przedszkoli w Zespołach Szkolno-Przedszkolnych w Polnicy i Wierzchowiu-Dw. wyniosły 1.289.305,72 zł (co stanowi 96,85 %). Z kolei koszty działalności dwóch punktów przedszkolnych w Rychnowach i Biskupnicy kształtowały się w granicach 534.497,47 zł (co stanowi 91,09 % planu).

Na zadanie inwestycyjne pn. „Budowa przedszkola w Wierzchowiu-Dw.” gmina wydatkowała kwotę - 1.272.490,00 zł.

Ponadto w ramach wychowania przedszkolnego poniesione zostały koszty związane z uczęszczaniem dzieci z terenu Gminy Człuchów do placówek przedszkolnych na terenie Miasta Człuchowa, miasta Chojnice, miasta Kamień Krajeński, Miasta i Gminy Debrzno, Gminy Przechlewo w kwocie 473.488,11 zł.

W związku z reformą oświaty, z dniem 31 sierpnia 2019 r. likwidacji uległo Gimnazjum Gminne w Rychnowach, na funkcjonowanie którego od początku roku do końca sierpnia wydatkowano kwotę 1.168.151,38 zł. Mienie Gimnazjum, w tym infrastruktura i środki trwałe zakupione w ramach projektów współfinansowanych ze środków Unii Europejskiej, przeszło na rzecz szkół, zespołów szkolno-przedszkolnych oraz Urzędu Gminy Człuchów. Dokumentacja po tej szkole przekazana została organowi prowadzącemu szkołę, z wyjątkiem dokumentacji przebiegu nauczania, którą przekazano organowi sprawującemu nadzór pedagogiczny.

Pomoc dla uczniów o charakterze socjalnym

Pomoc materialną o charakterze socjalnym otrzymało 416 uczniów (221 uczniów w okresie I–VI, oraz 195 uczniów w okresie IX–XII) łącznie wypłacono 250 178,00 zł, w tym ze środków własnych gminy 50 073,00 zł. Stypendium szkolne może uzyskać uczeń w rodzinie którego miesięczna wysokość dochodu na jedną osobę nie przekracza kwoty 528 zł netto.

W roku szkolnym 2018/2019 prawo do bezpłatnego dostępu do podręczników szkolnych mieli uczniowie klas II, V i VIII, natomiast wszyscy uczniowie otrzymali darmowe materiały ćwiczeniowe.

Łącznie z prawa do bezpłatnego dostępu do podręczników i materiałów ćwiczeniowych skorzystało 869 uczniów. Na ten cel wydatkowano kwotę 99 640,22 zł, program jest w całości finansowany z budżetu państwa.

Dowóz uczniów do szkół

Jednym z obowiązkowych zadań gminy wynikających z ustawy o systemie oświaty jest zapewnienie bezpiecznego i bezpłatnego dowożenia uczniów do szkół i gimnazjum na terenie gminy.

W 2019 roku Gmina Człuchów posiadała pięć autobusów i jeden mikrobus. Łącznie dowożonych było około 700 uczniów do szkół podstawowych i gimnazjum usytuowanych na terenie naszej gminy. Dowożone również były dzieci z przedszkoli w Głędowie, Wierzchowie-Dworcu i Polnicy. Sfinansowane zostały też bilety miesięczne dla uczniów

niepełnosprawnych z terenu gminy Człuchów dojeżdżających do Specjalnego Ośrodka Szkolno-Wychowawczego w Człuchowie oraz zrefundowano koszty poniesione przez opiekunów niepełnosprawnych uczniów dowożących swoje dzieci do tego Ośrodka.

W 2019 roku prowadzone były przewozy niezarobkowe na potrzeby własne. Ogółem na zadanie związane z dowozem uczniów do szkół wydatkowano kwotę 940.594,62 zł.

Baza oświatowa

Na przestrzeni ostatnich lat baza oświatowa uległa znacznej poprawie. Zajęcia lekcyjne odbywają się w pełni wyposażonych salach lekcyjnych (nowoczesne meble, pracownie informatyczne, tablice interaktywne, kącki zabaw, itp.).

Uczniowie z naszych szkół mogą korzystać z terminalowych pracowni komputerowych, pracowni multimedialnych, pracowni językowych, bibliotek szkolnych, świetlic, boisk sportowych, sal gimnastycznych. Przy Zespołach Szkolno – Przedszkolnych w Wierzchowie–Dworcu i Polnicy znajdują się pełnowymiarowe hale widowiskowo – sportowe, natomiast w fazie odbioru jest hala sportowa przy Szkole Podstawowej w Rychnowach (obiekt o powierzchni użytkowej – 2198,22 m²).

W większości szkół funkcjonują gabinety pielęgniarskie, w których opiekę nad uczniami sprawuje pielęgniarka szkolna, gabinety te są stale doposażane.

W 2019 roku kontynuowana była budowa przedszkola w Wierzchowie-Dworcu. Doposażanie, remonty i naprawy czy utrzymanie otoczenia szkół i przedszkoli wykonywane były na bieżąco.

Gmina Człuchów jak większość innych gmin corocznie staje przed zadaniem dofinansowania oświaty. Liczba uczniów jest podstawowym wskaźnikiem algorytmu podziału subwencji oświatowej w budżecie państwa. Państwo nie uwzględnia w ten sposób uwarunkowań konkretnych gmin i dodatkowych kosztów wynikających z coraz to niższej liczby uczniów w klasach czy konieczności wypłaty dodatkowych elementów wynagrodzenia nauczycieli.

VI.7. Kultura, sport i ochrona zdrowia

Gminna Biblioteka Publiczna w Polnicy jest samorządową instytucją kultury, która realizuje statutowe założenia, tj. gromadzi, opracowuje, magazynuje i udostępnia zbiory oraz popularyzuje książkę. Niemniej podstawowym zadaniem bibliotek jest upowszechnianie czytelnictwa. Potrzeby czytelnicze rozbudowane w dzieciństwie, a rozwijane w młodości stają się wręcz niezbędne w dojrzałym życiu, zaś w starszym wieku przynoszą relaks i ukojenie.

Gminną sieć biblioteczną tworzy Gminna Biblioteka Publiczna w Polnicy oraz jej filie: filia Barkowo, filia Rychnowy, filia Wierzchowo-Dworzec. Biblioteki pracują w systemie jednozmianowym. Godziny udostępniania dostosowane są do potrzeb czytelników.

Podstawową formą uzupełniania zbiorów bibliecznych w 2019 r. był zakup nowości. Łącznie zakupiono 1 265 woluminów za kwotę 24 523,15, w tym z dotacji Ministra Kultury nabyto 546 woluminów za kwotę 11 000,00 zł. Na koniec roku księgozbiór biblioteki publicznej i jej filii stanowił 27 837 woluminów. W analizowanym roku w bibliotekach ubytkowano 4 947 woluminów.

W 2019 r. liczba czytelników w poszczególnych bibliotekach przedstawiała się następująco: GBP Polnica – 380, filia Barkowo –122, filia Rychnowy –273, filia Wierzchowo –247. Odwiedzili oni w/w biblioteki 15.776 razy.

Tabela 25. Czytelnicy w 2019 roku według wieku

Biblioteka/filia	Ogółem	Osoby uczące się	Osoby pracujące	Pozostali
Barkowo	122	105	10	7
Polnica	380	185	126	69
Rychnowy	273	206	40	27
Wierzchowo-Dw.	247	187	30	30
Razem	1022	683	206	133

Wszystkie biblioteki udostępniają swoje zbiory na miejscu oraz na zewnątrz. Na miejscu udostępniane są przede wszystkim czasopisma oraz publikacje zakwalifikowane do księgozbioru podręcznego.

Organizując różne formy pracy z czytelnikiem biblioteki poszerzają swoją ofertę oraz inspirują rozwój życia kulturalnego. Oferta dla uczniów szkoły podstawowej to: konkursy literackie, warsztaty plastyczne, głośne czytanie bajek i opowiadań w ramach akcji "Cała Polska czyta dzieciom", warsztaty techniczne, odkrywanie przez czytanie, czytanie ze zrozumieniem, narodowe czytanie. Natomiast oferta dla starszych klas szkoły podstawowej, średniej oraz dorosłych to: noc bibliotek, lekcje biblioteczne, kółko fotograficzne, spotkania autorskie, warsztaty czytelnicze, zajęcia kulturalno-edukacyjne dla dzieci i młodzieży w różnych grupach wiekowych.

Ponadto biblioteki w Polnicy, Rychnowach i Wierchowiu-Dworzec prowadzą warsztaty czytelnicze oraz lekcje biblioteczne. Celem lekcji jest zapoznanie uczniów klas młodszych ze zbiorami i usługami bibliotecznymi, a dla uczniów starszych pogłębianie wiadomości o bibliotece, zapoznanie z katalogami. Dobra znajomość katalogów i umiejętność posługiwania się nimi oraz znajomość księgozbioru pomaga uczniom w samodzielnej pracy z książką.

Biblioteka na stałe współpracuje z Teatrem Edukacji i Profilaktyki z Krakowa, szkołami, przedszkolami, ośrodkami kultury, pisarzami (m.in. Grzegorzem Kasdepke, Krzysztofem Petek, Izabellą Klebańską, Elżbietą Bednarczyk, Dorotą Suwalską, Zofią Stanecką, Melanią Kapelusz, Marcinem Brykczyńskim, Wandą Chotomską), iluzjonistami, zespołami tanecznymi, muzycznymi, bibliotekami - narodową, wojewódzką, powiatową, aktorami (m.in. Jerzym Zelnikiem, Anną Seniuk, Cezarym Żak, Marzeną Sztuka, po za tym Jarosławem Kret, Krystyną Czubówną, Katarzyną Żak).

Budżet Gminnej Biblioteki Publicznej w 2019 roku obrazuje poniższa tabela.

Tabela 26. Budżet Gminnej Biblioteki Publicznej w 2019 r.

Wyszczególnienie	Plan	Wykonanie
<i>I. Przychody</i>	<i>341.381,45</i>	<i>341.376,50</i>
1.Dotacja z budżetu Gminy Człuchów	330.000,00	330.000,00
3.Oprocentowanie rachunku bankowego	60,00	55,05
4.Wpływy z różnych dochodów	321,45	321,45
5.Dotacja z Biblioteki Narodowej	11.000,00	11.000,00
<i>II. Koszty</i>	<i>341.381,45</i>	<i>341.370,40</i>
1.Rozchody z dotacji podmiotowej z Gminy Człuchów	330.000,00	330.000,00
2. Rozchody ze środków własnych	381,45	370,40
3.Rozchody w ramach realizacji zakupów nowości czytelniczych z Biblioteki Narodowej	11.000,00	11.000,00
<i>III. Stan środków na rachunku bankowym na 31.12.2019 r.</i>		<i>6,10</i>

W listopadzie 2019 r. w siedzibie Biblioteki Narodowej w Pałacu Krasińskich w Warszawie, podczas uroczystej Gali, ogłoszono wyniki Rankingu Bibliotek 2019, zorganizowanego przez Instytut Książki i Dziennik "Rzeczpospolita". Gminna Biblioteka Publiczna w Polnicy zajęła 289 miejsce w skali kraju. W rankingu o tytuł najlepszej placówki w kraju walczyło 750 bibliotek.

Zdrowie

Na terenie gminy działa jedna przychodnia lekarska - filia Przychodni Lekarskiej *Therapeutica* w Polnicy, która czynna jest dwa razy w tygodniu (wtorek i piątek). Powszechnie mieszkańcy gminy korzystali z opieki zdrowotnej świadczonej przez Samodzielny Powszechny Zespół Opieki Zdrowotnej w Człuchowie oraz niepubliczne gabinety lekarskie zlokalizowane na terenie miasta Człuchów.

W trosce o zdrowie mieszkańców, w 2019 r. Gmina sfinansowała zajęcia zumbi i aerobiku. Dzięki takim ćwiczeniom relaksacyjnym organizm jest lepiej przystosowany do życia codziennego, staje się odporniejszy na stres i szybciej się regeneruje. Łącznie na zorganizowanie zajęć zumbi i aerobiku przeznaczono kwotę 57 903 zł. Zajęcia te odbywały się w świetlicach wiejskich i salach gimnastycznych w szkołach.

Ponadto mieszkańcy gminy mieli możliwość skorzystania z siłowni plenerowych zlokalizowanych w wielu miejscowościach na terenie gminy oraz siłowni znajdującej się w budynku świetlicy wiejskiej w Polnicy oraz z siłowni i sauny dla mężczyzn i kobiet w budynku przy stadionie w Głędowie.

Realizując Program Profilaktyki i Rozwiązywania Problemów Alkoholowych (część składowa strategii rozwiązywania problemów społecznych gminy) - Gminna Komisja Profilaktyki i Rozwiązywania Problemów Alkoholowych wykonuje ustawowo określone zadania gminy w zakresie profilaktyki i rozwiązywania problemów alkoholowych. Do jej podstawowych zadań należy: wspieranie osób uzależnionych i ich rodzin, prowadzenie działań profilaktycznych, pomoc rodzinom w trudnych sytuacjach życiowych oraz kształtowanie zdrowego stylu życia.

W 2019 r. do Gminnej Komisji wpłynęły 23 nowe wnioski o skierowanie osób na leczenie uzależnienia od alkoholu. Dwa wnioski o zobowiązanie do poddania się leczeniu odwykowemu zostały przekazane do Sądu Rejonowego w Człuchowie.

Komisja wykonując swoje zadania brała pod uwagę różne kierunki profilaktyki uzależnień ze szczególnym uwzględnieniem młodzieży szkolnej, stąd podejmowała działania

profilaktyczne wśród dzieci i młodzieży wypełniając ich wolny czas zajęciami na 18- tu świetlicach wiejskich.

Źródłem finansowania zadań Gminnego Programu Profilaktyki i Przeciwdziałania Alkoholizmowi były środki finansowe z budżetu gminy, które pochodziły z opłat za korzystanie z zezwoleń na sprzedaż napojów alkoholowych. Z tej puli budżetowej finansowane były zajęcia w świetlicach, imprezy o charakterze profilaktycznym „Dzieci alkoholu nie piją – spotkania Mikołajkowe”, szkolne programy profilaktyczne, nagrody, materiały do świetlic, opłaty za badania osób uzależnionych, itp. Komisja wspólnie z pedagogami szkolnymi prowadziła na bieżąco akcje profilaktyczne.

W 2019 roku na realizację Gminnego Programu Profilaktyki i Przeciwdziałania Alkoholizmowi oraz Gminnego Programu Przeciwdziałania Narkomanii wydatkowana została kwota 127.765,85 zł na plan 133.300,00 zł, co stanowi 95,85%. Środki te przeznaczono m.in. na:

- wynagrodzenia wraz z pochodnymi dla opiekunów prowadzących zajęcia w świetlicach środowiskowych - 85.148,98 zł,
- zakup nagród i art. spożywczych na konkursy i inne spotkania o charakterze profilaktycznym – 21.504,22 zł,
- zakup materiałów do świetlic środowiskowych – 1.687,23 zł,
- szkolenie profilaktyczne dla młodzieży w Ośrodku Eko-Szkoła Życia w Wandzinie – 3.000,00 zł,
- dofinansowanie obozu letniego OSP dla dzieci z terenu gm. Człuchów – 10.800,00 zł,
- sporządzenie opinii psychologiczno – psychiatrycznej w przedmiocie uzależnienia od alkoholu kierowanych osób - 1.260,00 zł,
- pozostałe wydatki związane z funkcjonowaniem Gminnej Komisji – 4.365,42 zł.

VI.8. Ochrona przeciwpożarowa

Na terenie gminy Człuchów działa pięć jednostek Ochotniczej Straży Pożarnej, w tym:

- jedna jednostka typu S-3 OSP Mosiny, jedna typu S-2 OSP Biskupnica, dwie jednostki typu S-1 OSP Polnica i OSP Bukowo oraz jednostka typu M OSP Rychnowy. Jednostki OSP Biskupnica, Mosiny i Polnica włączone są do Krajowego Systemu Ratowniczo-Gaśniczego. W roku sprawozdawczym jednostki z terenu gminy brały udział w akcjach i działaniach ratowniczo-gaśniczych aż 141 razy, należy do nich takie działania jak:

- gaszenie pożarów - 48

- likwidacja miejscowych zagrożeń - 50
- zabezpieczenie rejonu - 41
- alarm fałszywy - 2

Na terenie gminy Człuchów w jednostkach Ochotniczej Straży Pożarnej zrzeszonych jest łącznie 148 członków, w tym czynnych - 142, wspierających - 4, wśród których działa 36 kobiet. Ponadto honorowe członkostwo posiada 3 członków.

W gminie działa 6 Młodzieżowych Drużyn Pożarniczych zrzeszających 68 dzieci, w tym 29 dziewcząt i 39 chłopców.

Jednostki dysponują bazą lokalową w postaci remiz strażackich. Na wyposażeniu jednostek jest 8 samochodów strażackich, w tym: 4 średnie i 4 lekkie.

OSP prowadzi również działania prewencyjne w zakresie zaccadzenia, pierwszej pomocy przedmedycznej oraz bierze udział w manewrach ratowniczo-gaśniczych.

W 2019 r. przeprowadzone zostały szkolenia, w ramach których kurs związany z działaniami ratowniczymi ukończyło 6-ciu dowódców.

W jednostkach OSP Mosiny i OSP Bukowo rozpoczęto remonty strażnic. Dla jednostek pozyskano i zakupiono następujący sprzęt i wyposażenie:

- samochód pożarniczy GBA MAN,
- samochód osobowy Ford Transit,
- motopompa pływająca NIAGARA II,
- ponadto: maszt oświetleniowy, piła spalinowa, agregat prądowórczy, ubranie specjalne - 4 kpl., mundury koszarowe, hełmy strażackie - 6 szt., rękawice techniczne - 15 par, węże W-75 – 5szt., węże W-52 – 4szt., obuwie skórzane specjalne - 2 pary, kominiarka niepalna - 20 szt.

Tradycyjnie w miesiącu marcu, na szczeblu miejsko-gminnym, przeprowadzono XLII Ogólnopolski Turniej Wiedzy Pożarniczej „Młodzież Zapobiega Pożarom”, który odbył się w Urzędzie Gminy pod patronatem Wójta Gminy Człuchów. W Turnieju udział wzięło 35 uczestników ze szkół podstawowych, gimnazjalnych i ponadgimnazjalnych oraz jednostek OSP z terenu gminy Człuchów w trzech kategoriach wiekowych. Zwycięzcami zostali:

- Karol Kowalik – OSP Rychnowy, I grupa wiekowa;
 - Marek Nowak - ZSA Człuchów, II grupa wiekowa;
 - Wiktoria Kowalik – OSP Rychnowy, III grupa wiekowa.
- Zwycięzcy reprezentowali gminę na turnieju powiatowym.

W miesiącu czerwcu zorganizowano Obchody Gminnego Dnia Strażaka połączone z zawodami sportowo-pożarniczymi, które odbyły się w Mosinach. W zawodach wzięło udział 6 drużyn, w tym 2 żeńskie i 4 męskie. Najlepsze drużyny:

Grupa A

Grupa C

I OSP Mosiny

I OSP Rychnowy

II OSP Rychnowy

II OSP Polnica

reprezentowały gminę na zawodach powiatowych.

W 2019 r. sfinansowano także udział dwóch członków MDP w obozie MDP Wambierzyce.

VI.9. Współpraca z organizacjami pozarządowymi

Zgodnie z zapisami rocznego Programu współpracy gminy Człuchów z organizacjami pozarządowymi i organizacjami pożytku publicznego, w 2019 roku współpraca Gminy z tymi stowarzyszeniami opierała się na zasadach pomocniczości, suwerenności stron, partnerstwa, efektywności, jawności, uczciwej konkurencji i wzajemnego poszanowania. Obejmowała ona zadania własne gminy mieszczące się w sferze zadań publicznych.

W ramach współpracy przeprowadzono 2 otwarte konkursy ofert na realizację zadań publicznych ogłoszone:

- zarządzeniem nr 9/2018 Wójta Gminy Człuchów z dnia 06 grudnia 2018 r. w sprawie ogłoszenia otwartego konkursu ofert na realizację zadań publicznych oraz naboru kandydatów na członków Komisji Konkursowej do oceny ofert,
- zarządzeniem nr 37/2019 Wójta Gminy Człuchów z dnia 03 kwietnia 2019 r. w sprawie ogłoszenia otwartego konkursu ofert na realizację zadań publicznych oraz naboru kandydatów na członków Komisji Konkursowej do oceny ofert.

W wyniku przeprowadzonych konkursów na realizację zadań publicznych Gmina Człuchów w 2019 r. przeznaczyła kwotę w wysokości 370 000,00 zł.

Tabela 27. Zadania publiczne powierzone stowarzyszeniom w 2019 r. - I konkurs

L.p.	Nazwa zadania	Przyznane środki publiczne	Nazwa oferenta
ZADANIE PUBLICZNE W ZAKRESIE: WSPIERANIA I UPOWSZECHNIANIA KULTURY FIZYCZNEJ			
1.	Wspieranie i upowszechnianie kultury fizycznej w tym rozwoju sportu w zakresie prowadzenia sekcji piłkarskiej poprzez realizację programów szkolenia sportowego oraz uczestnictwo w zorganizowanej rywalizacji sportowej	200.000,00	Uczniowski Klub Sportowy LIDER Rychnowy 5
2.	Wspieranie i upowszechnianie kultury fizycznej w zakresie prowadzenia sekcji bokserskiej	41.000,00	UKS Nowi Polnica Polnica 72
3.	Rozwój kultury fizycznej, sportu w zakresie organizacji i nauki wędkarstwa	5.000,00	Polski Związek Wędkarstwa Okręg Słupski Koło w Człuchowie
4.	Wspieranie i upowszechnianie kultury fizycznej w zakresie prowadzenia sekcji żeglarskiej	15.000,00	Klub żeglarski „VI-KING” ul. Sienkiewicza 1p Człuchów
5.	Wspieranie i upowszechnianie kultury fizycznej w tym rozwoju sportu w zakresie prowadzenia sekcji lekkoatletycznej	41.000,00	Uczniowski Klub Sportowy WIKING Rychnowy 5
ZADANIE PUBLICZNE W ZAKRESIE: PORZĄDKU I BEZPIECZEŃSTWA PUBLICZNEGO			
1.	Porządek i bezpieczeństwo publiczne w zakresie zapewnienia bezpieczeństwa nad wodą (Jezioro Rychnowskie)	3.000,00	Człuchowskie Wodne Ochotnicze Pogotowie Ratunkowe Oddz. Powiatowy w Człuchowie Głędowo 3
ZADANIE PUBLICZNE W ZAKRESIE: NAUKI, SZKOLNICTWA WYŻSZEGO, EDUKACJI, OŚWIATY I WYCHOWANIA			
1.	Nauka, edukacja i wychowanie w zakresie udzielania pomocy materialnej dla uczącej się młodzieży i wyrównywanie szans w dostępie do edukacji	-	BRAK OFERTY
ZADANIE PUBLICZNE W ZAKRESIE: WYPOCZYNKU DZIECI I MŁODZIEŻY			
1.	Wypoczynek dzieci i młodzieży	10.500,00	Stowarzyszenie Uśmiech Dziecka Głędowo 39
2.		-	Stowarzyszenie Rozwoju Sołectwa Brzeźno, Brzeźno 32a
3.		4.500,00	Stowarzyszenie na Rzecz Rozwoju Inicjatyw Lokalnych „Jęczniki Razem” Jęczniki Wielkie 22

Tabela Zadania publiczne powierzone stowarzyszeniom w 2019 r. - II konkurs

L.p.	Nazwa zadania	Przyznane środki publiczne	Nazwa oferenta
ZADANIE PUBLICZNE W ZAKRESIE: NAUKI, SZKOLNICTWA WYŻSZEGO, EDUKACJI, OŚWIATY I WYCHOWANIA			
1.	Nauka, edukacja i wychowanie w zakresie udzielania pomocy materialnej dla uczącej się młodzieży i wyrównywanie szans w dostępie do edukacji	10.000,00	Stowarzyszenie Wspierania Rozwoju Powiatu Człuchowskiego ul. Wojska Polskiego 5 Człuchów
ZADANIE PUBLICZNE W ZAKRESIE: WYPOCZYNKU DZIECI I MŁODZIEŻY			
1.	Wypoczynek dzieci i młodzieży	11.000,00	Stowarzyszenie Rozwoju Sołectwa Brzeźno, Brzeźno 32a
2.		4.000,00	Stowarzyszenie Integracyjne Kobiet Wiejskich Dobojevo Dobojevo 20a
ZADANIE PUBLICZNE W ZAKRESIE: DZIAŁANIE NA RZECZ OSÓB NIEPEŁNOSPRAWNYCH			
1.	Działanie na rzecz osób niepełnosprawnych	20.000,00	Stowarzyszenie Lokalna Grupa Działania Ziemi Człuchowskiej ul. Ogrodowa 26 Debrzno
ZADANIE PUBLICZNE W ZAKRESIE: OCHRONA I PROMOCJA ZDROWIA			
1.	Ochrona i promocja zdrowia	5.000,00	Człuchowskie Stowarzyszenie Honorowych Dawców Krwi ul. Fryderyka Chopina 24/1 Człuchów
2.		-	Stowarzyszenie Solidarni „PLUS” Ośrodek Readaptacji EKO „Szkoła Życia” Wandzin

Rys. 4. Procentowy udział środków przeznaczonych na poszczególne rodzaje zadań.

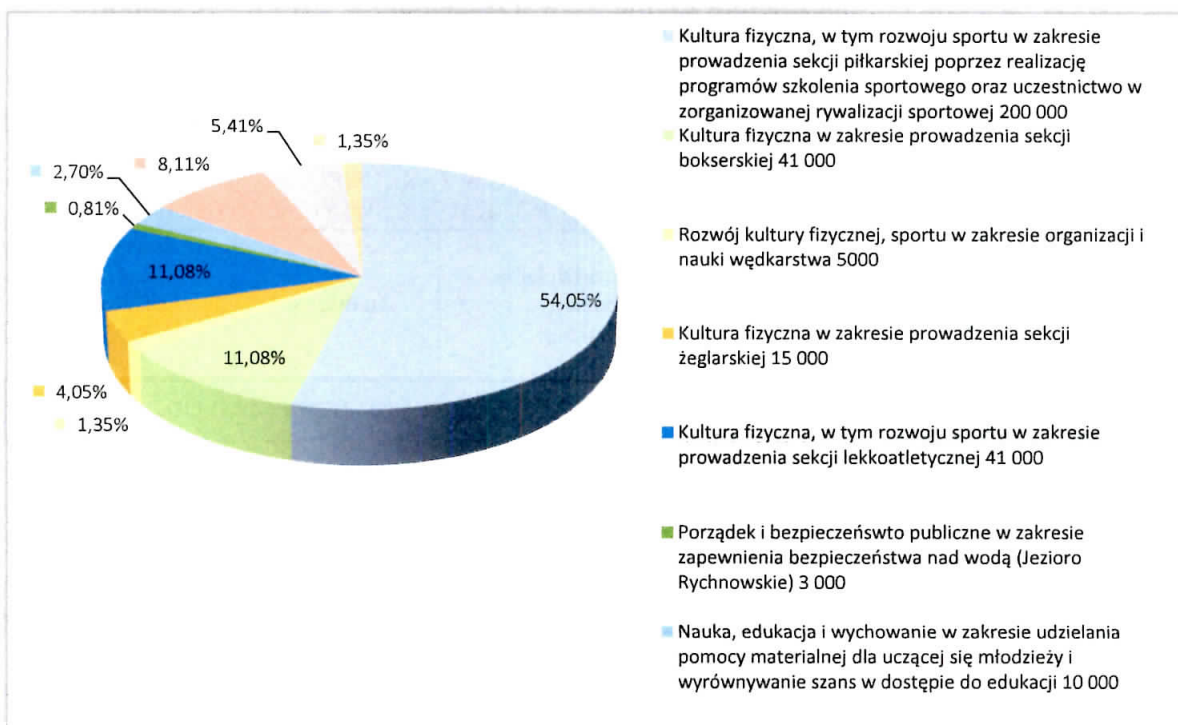

Wskaźniki wynikające z realizacji rocznego programu współpracy z organizacjami pozarządowymi:

1. Liczba ogłoszonych otwartych konkursów: 2
2. Liczba ofert złożona w otwartych konkursach: 14
3. Liczba umów zawartych w formie wsparcia i w formie powierzenia: 13
4. Liczba organizacji korzystających z małych dotacji: 0
5. Liczba organizacji korzystających z dotacji po raz pierwszy: 0
6. Wysokość środków finansowych przeznaczonych z budżetu Gminy dla organizacji pozarządowych na realizację zadań publicznych: 370 000 zł
7. Liczba organizacji, którym zlecono realizację zadań publicznych: 9

Zgodnie z zapisami rocznego Programu współpracy gminy Człuchów z organizacjami pozarządowymi i organizacjami pożytku publicznego, w 2019 roku współpraca Gminy ze stowarzyszeniami opierała się na zasadach pomocniczości, suwerenności stron, partnerstwa, efektywności, jawności, uczciwej konkurencji i wzajemnego poszanowania. Obejmowała ona zadania własne gminy mieszczące się w sferze zadań publicznych.

Niemniej współpraca Gminy Człuchów z organizacjami pozarządowymi stale się rozwija. W roku 2019 r. Gmina Człuchów wspomagała organizacje pozarządowe działające

na terenie Gminy w pozyskiwaniu dofinansowań na bieżącą działalność z różnych pozabudżetowych instytucji i fundacji. Współpraca ta miała efekt wymierny - złożono 41 wniosków o wartości ogółem 3 483 852,00 zł, z czego zrealizowano różne projekty na łączną kwotę 1 541 077,00 zł, w tym pozyskane dofinansowanie wyniosło 1 088 327,50 zł. Odsetek pozyskanych środków do wartości złożonych wniosków ogółem wynosi 44,23%.

Charakterystyka dofinansowanych zadań:

- 1) Stowarzyszenie Integracyjne Kobiet Wiejskich Dobojevo z Lokalnej Grupy Działania Ziemi Człuchowskiej w ramach Programu Akumulator Społeczny pozyskało kwotę 4 000 zł na realizację zadania pn. „Aktywnie, zdrowo i wesoło w Dobojevie” w ramach którego zorganizowano warsztaty dla grupy Seniorów z Dobojeva i okolic.
- 2) Stowarzyszenie Rozwoju Gminy Człuchów z Lokalnej Grupy Działania Ziemi Człuchowskiej w ramach Programu Rozwoju Obszarów Wiejskich pozyskało kwotę 55 000,00zł na realizację zadania pn. „Promocja lokalnej twórczości poprzez zakup strojów dla KGW z terenu Gm. Człuchów”.
- 3) Grupa nieformalna Biskupnica 2019 z Lokalnej Grupy Działania Ziemi Człuchowskie w ramach Programu Działaj Lokalnie pozyskała kwotę 4 900,00 zł na realizację zadania pn. „Plaża bliżej Nas”, w wyniku którego powstało boisko do gry w piłkę plażową wraz z małą architekturą czyli ławkami, koszami na śmieci, zielenią. Projekt został w całości zrealizowany w ramach wolontariatu.
- 4) Stowarzyszenie Rozwoju Gminy Człuchów z Lokalnej Grupy Działania Ziemi Człuchowskie w ramach Programu Rozwoju Obszarów Wiejskich pozyskało kwotę 50 000,00 zł na realizację zadania pn. „Monografia Gminy Człuchów - Nasz wspólna historia”. W ramach zadania wykonane zostaną następujące etapy: monografia Gminy Człuchów; kalendarz historyczny; seminaria historyczne dla mieszkańców wszystkich sołectw; prezentacja multimedialna dla uczestników Projektu wyświetlana podczas seminariów historycznych dla mieszkańców i warsztatów dla dzieci w szkołach; warsztaty historyczne dla dzieci i młodzieży w szkołach; wydanie felietonów prasowych w regionalnej gazecie "Dziennik Bałtycki".
- 5) Stowarzyszenie Rozwoju Gminy Człuchów z Lokalnej Grupy Działania Ziemi Człuchowskie w ramach Programu Rozwoju Obszarów Wiejskich pozyskało kwotę 55 000,00zł dla zadania pn. „Gmina Człuchów - kurs na rozwój”. W ramach zadania wykonane zostaną następujące etapy: szkolenie o charakterze edukacyjno-rozwojowym. Zajęcia z Profilaktyki starzenia się mózgu; szkolenie o charakterze edukacyjno-rozwojowym - Warsztaty w zakresie promocji zdrowia i zachowania sprawności

- fizycznej; szkolenie o charakterze edukacyjno-rozwojowym - Warsztaty o wpływie diety na stan zdrowia seniora; szkolenie o charakterze edukacyjno-rozwojowym - Zajęcia sportowe (dostosowane do różnicowanej sprawności fizycznej uczestników Projektu); szkolenie o charakterze edukacyjno-rozwojowym - Warsztaty pasji i twórczości oraz muzykoterapii połączonej z technikami relaksacji; Szkolenie o charakterze edukacyjno-rozwojowym - Warsztaty z zakresu ochrony środowiska i zmian klimatycznych; szkolenie o charakterze edukacyjno-rozwojowym - „Koperty życia”; Szkolenie o charakterze edukacyjno-rozwojowym - Pierwsza pomoc.
- 6) Ochotnicza Straż Pożarna Polnica w ramach Ogólnopolskiego programu finansowania służb ratowniczych pozyskało kwotę 330 000,00 zł z Wojewódzkiego Funduszu Ochrony Środowiska i Gospodarki Wodnej na „Zakup samochodu ratowniczo-gaśniczego dla OSP Polnica”.
 - 7) Koło Miłośników Jęcznik Małych z fundacji Banku Gospodarstwa Krajowego w ramach programu „Moja Mała Ojczyzna” pozyskało kwotę 30 000,00zł na realizację zadania polegającego na zagospodarowaniu boiska w strefę rekreacyjną poprzez zakup 3 stołów betonowych do gry w szachy, chińczyka, zakup 2 przenośnych bramek dla dzieci, wraz z małą architekturą typu ławki i kosze na śmieci (w tym kosz modułowy do segregacji odpadów) oraz wykonanie boiska do gry w piłkę plażową (płyta boiska z piasku) wraz z trybunami dla publiczności (ok 35-40 miejsc) oraz zagospodarowanie terenu poprzez dokonanie nowych nasadzeń zieleni, co bezpośrednio przyczyni się do zwiększenia atrakcyjności tego miejsca.
 - 8) Stowarzyszenie Rozwoju Sołectwa Brzeźno z fundacji Banku Gospodarstwa Krajowego w ramach programu „Moja Mała Ojczyzna” pozyskało kwotę 30 000,00zł na realizację zadania pn. „Nasze Serce”. Projekt polega na przystosowanym do różnych gr. wiekowych oraz różnych funkcji, brzegu wokół stawu zlokalizowanego w centrum wsi oraz zagospodarowaniu go w małą architekturę typu, ławki, stoły piknikowe, modułowe kosze na śmieci, wykonanie boisko do gry w piłkę plażową wraz z ogrodzeniem, nasadzenia nowej zieleni w donicach i pergolach, wykonania altany oraz przygotowaniem tarasu z polbruku do działalności rekreacyjnej.
 - 9) Ochotnicza Straż Pożarna Mosiny z Fundacji Santander w ramach programu „Tu mieszkam, tu zmieniam” pozyskało kwotę 10 000,00 zł na realizację zadania pn. „OSP Mosiny - sercem naszej miejscowości”. Projekt polega na wykonaniu graffiti o tematyce strażackiej na 2 parach drzwi remizy OSP Mosiny oraz zorganizowaniu

- trzydniowych warsztatów jako formy kreatywnego spędzania czasu przez młodzież, którego efektem końcowym będzie wspólna praca tworzenia popularnej sztuki graffiti.
- 10) Stowarzyszenie Integracyjne Kobiet Wiejskich Dobojevo z Fundacji Orlen w ramach Programu „Moje miejsce na Ziemi” pozyskało kwotę 10 000 zł na realizację zadania pn. „Dobojevo - tu jest Nasze miejsce na ziemi” w ramach którego przeprowadzono remont siedziby stowarzyszenia wraz z zakupem wyposażenia.
 - 11) Ochotnicza Straż Pożarna Mosiny z Fundacji PZU w ramach Programu „PomocToMoc” pozyskało kwotę 45 700,00 zł na realizację zadania pn. „Bądź czujny” w ramach którego w każdym Sołectwie przeprowadzono warsztaty/kampanię informacyjną o zagrożeniach oraz promowaniu zasad bezpiecznego zachowania się w obliczu zagrożeń. Przez okres od 01.10.2019 r. do 30.12.2019 r. strażacy OSP Mosiny i Rychnowy prowadzili szkolenia i spotkania informacyjne z w/w tematyki.
 - 12) Gmina Człuchów z Ministerstwa Sportu i Turystyki w ramach Programu Szkolny Klub Sportowy pozyskała kwotę 14 000,00 zł na realizację dodatkowych zajęć sportowych we wszystkich szkołach z terenu Gminy.
 - 13) Gmina Człuchów z Ministerstwa Edukacji Narodowej w ramach Narodowego Programu Rozwoju Czytelnictwa pozyskała kwotę 20 000,00 zł na zakup książek do bibliotek szkolnych w Szkołach Podstawowych w Stołzcznie, Polnicy i Wierzchowie Dworcu.
 - 14) Gmina Człuchów z Pomorskiego Urzędu Wojewódzkiego z Funduszu Solidarnościowego w ramach programu „Asystent osobisty osoby niepełnosprawnej” pozyskała kwotę 296 977,50 zł na usługi opiekuńcze dla 25 osób niepełnosprawnych z terenu Gminy Człuchów.
 - 15) Gmina Człuchów z Fundacji Wspierania Zrównoważonego Rozwoju w ramach programu „Akademia kompetencji cyfrowych dla mieszkańców województw pomorskiego, warmińsko-mazurskiego, podlaskiego” pozyskała kwotę 149 500,00zł na realizację warsztatów dla mieszkańców z zakresu podniesienia kompetencji cyfrowych oraz zakupu 12 laptopów, które docelowo zostaną przekazane do placówek oświatowych z terenu Gminy.

Koła gospodyń wiejskich

Wzorem minionych lat, w 2019 r. panie zrzeszone w 24 kołach gospodyń wiejskich aktywnie uczestniczyły w imprezach organizowanych cyklicznie przez Urząd Gminy w takich jak: Święto Palmy Wielkanocnej, Zielone Świątki, Święto Gminy Człuchów, Dożynki

Gminne oraz Święto Pieczonego Ziemniaka, Gminny Koncert Kolęd. Tradycją jest, że Panie są organizatorkami poczęstunku w Człuchowskim Hospicjum Stacjonarnym w związku z tłustym czwartkiem, śniadaniem wielkanocnym oraz kolacją wigilijną. Koła gospodyń angażują się w Wielką Orkiestrę Świątecznej Pomocy (styczeń), Targi Pracy i Edukacji (marzec) oraz Katolicy na ulicy (czerwiec). Każdego roku koło gospodyń wiejskich, które wygrało gminne dożynki, reprezentuje Gminę Człuchów na Dożynkach Powiatowych. Podsumowaniem rocznej działalności kół jest Gminny Dzień Kobiet organizowany co roku w innej miejscowości.

VII. Ład przestrzenny

Polityka planistyczna gminy Człuchów oparta jest o studium uwarunkowań i kierunków zagospodarowania przestrzennego.

Studium uwarunkowań i kierunków zagospodarowania przestrzennego jest dokumentem planistycznym określającym politykę rozwoju przestrzennego gminy. Jest ono prawem wewnętrznym gminy (nie jest prawem miejscowym) wiążącym władzę oraz podporządkowane jej organy i jednostki w podejmowanych decyzjach w zakresie działań dotyczących polityki przestrzennej na terenie gminy dla realizacji określonych celów. Studium to akt planowania ogólnego o charakterze wewnętrznym (akt kierownictwa wewnętrznego) i strategicznym, w którym samorząd przyjmuje określoną wizję i cele rozwoju przestrzennego gminy. Wiąże ono swoimi postanowieniami Radę i Wójta, którzy poprzez jego uchwalenie zobowiązują się do działań skierowanych na realizację zapisanych ustaleń. Są oni również zobowiązani do uwzględniania jego zapisów przy sporządzaniu miejscowych planów zagospodarowania przestrzennego, które muszą zachować zgodność ze Studium. Dzięki takiej konstrukcji prawnej plany miejscowe są podstawowym narzędziem aktywnej realizacji zapisów Studium oraz gwarancją osiągnięcia przyjętych celów i zmiernia do ustalonej wizji. Studium pełni również rolę informacyjną dla inwestorów w zakresie programu rozwoju przestrzenno-gospodarczego w gminie.

Podsumowując, Studium pełni zasadniczo cztery podstawowe funkcje:

- jest aktem polityki przestrzennej gminy,
- koordynuje ustalenia miejscowych planów zagospodarowania przestrzennego,
- stanowi materiał promujący gminę,

– pełni funkcję informacyjną.

Studium stanowi dokument kierunkowy zawierający zbiór ogólnych wytycznych dla wszystkich działań związanych z zagospodarowywaniem przestrzeni, tj. opracowania planów miejscowych, programów inwestycyjnych i operacyjnych oraz innych przedsięwzięć związanych z zarządzaniem przestrzenią, stanowiących instrumenty realizacji przyjętej polityki przestrzennej. Sporządzanie tych dokumentów oraz podejmowanie wymienionych działań jest faktyczną realizacją przyjętych w Studium zobowiązań i aktywnym realizowaniem polityki przestrzennej.

Pierwsze studium uwarunkowań i kierunków zagospodarowania przestrzennego gminy Człuchów zostało uchwalone uchwałą III/19/02 Rady Gminy w Człuchowie z dnia 20 grudnia 2002r. Następnie w latach 2005 i 2006 przyjęto jednostkowe zmiany studium. W dniu 10 marca 2010r. uchwałą Nr XLIII/306/10 Rady Gminy Człuchów przyjęto nowe studium, które zostało opracowane na podstawie do dziś obowiązującej ustawy o planowaniu i zagospodarowaniu przestrzennym z dnia 27 marca 2003 r. Opracowanie nowego studium było konieczne ze względu na zmiany prawne jakie nastąpiły w okresie jego obowiązywania oraz wymogiem jego dostosowania do aktualnego stanu prawnego. Późniejsza zmiana przepisów wyższego rzędu, w tym planu zagospodarowania przestrzennego Województwa Pomorskiego, a także liczne wnioski mieszkańców i inwestorów o zmianę studium spowodowały przystąpienie do kolejnej zmiany studium.

Obecnie obowiązujące studium zostało przyjęte uchwałą Nr XXXVIII/352/18 Rady Gminy Człuchów z dnia 19 czerwca 2018r. Uwzględnia ono uwarunkowania wynikające z dotychczasowego przeznaczenia, zagospodarowania i uzbrojenia terenu; występowania obiektów i terenów chronionych na podstawie przepisów szczególnych; stanu i funkcjonowania środowiska przyrodniczego i kulturowego, w tym stanu rolniczej przestrzeni produkcyjnej; jakości życia mieszkańców; planowanej lokalizacji ferm elektrowni wiatrowych na terenie gminy; zadań służących realizacji ponadlokalnych celów publicznych. Natomiast przeprowadzona właśnie zmiana studium wynikała ze zmian w przepisach odrębnych oraz niewielkich korekt wynikających z nowych inwestycji planowanych przez mieszkańców gminy, dotyczących głównie lokalizacji złóż kopalin.

Uchwalone w 2018 r. studium jest aktualne zarówno w zakresie celów i wizji rozwoju gminy, jak i zasad zrównoważonego rozwoju, uwarunkowań rozwoju przestrzennego gminy, czy głównych kierunków rozwoju przestrzennego.

W dniu 5 października 2018 r. Rada Gminy dokonała oceny aktualności studium i planów miejscowych zagospodarowania przestrzennego gminy i podjęła uchwałę Nr XLI/376/18, w której stwierdziła, że cele i wizje rozwoju gminy określone w studium pozostają aktualne i stanowią zasadniczy kierunek dążenia do wytyczonych celów. Aktualne są także wszystkie miejscowe plany zagospodarowania przestrzennego.

Na terenie gminy Człuchów obowiązują 35 miejscowe plany zagospodarowania przestrzennego, które łącznie obejmują obszar 3754 ha, co stanowi ok. 6% powierzchni gminy.

Tabela 28. Obowiązujące plany miejscowe na terenie gminy Człuchów

Lp.	Miejscowość	Opis	Powierzchnia objęta planem
1.	RYCHNOWY I	teren zabudowy jednorodzinnej z usługami rzemieślniczymi	21,95 ha
2.	RYCHNOWY III	teren zabudowy usługowo-rzemieślniczej	11,59 ha
3.	KIEŁPIN	teren usługowo – przemysłowy	76,46 ha
4.	SIEROCZYN	teren zespołu obsługi podróźnych w Sieroczynie	1,17ha
5.	STOŁCZNO	teren pod działalność rzemieślniczo-usługową, usługi łączności i drogę dojazdową	0,84 ha
6.	GLĘDOWO	przeznaczenie terenu pod „Bazę produkcji zwierzęcej i zakładu przemysłowo- usługowych”	17,87 ha
7.	RYCHNOWY IV	teren ośrodka rekreacji	6,67 ha
8.	RYCHNOWY II	teren obsługi turystyki i ruchu tranzytowego	14,9299 ha
9.	RYCHNOWY VI	teren zabudowy siedliskowej z agroturystyką oraz zabudowy mieszkaniowej z usługami	14,48 ha
10.	NIEŻYWIĘĆ	przeznaczenie terenu pod zabudowę mieszkaniową z usługami	22,7823 ha
11.	BARKOWO	teren pod urządzenia obsługi komunikacji i transportu	3,8174 ha
12.	CZARNOSZYCE	przeznaczenie części działki 53/1 pod urządzenia obsługi telekomunikacyjnej	0,0360 ha
13.	NIEŻYWIĘĆ	teren usług związanych z obsługą drogi, handlu i budownictwa mieszkaniowego	28,71 ha
14.	JĘCZNIKI WIELKIE	przeznaczenie terenu pod zabudowę przemysłową, handlową i obsługę drogi	2,70 ha
15.	SIEROCZYN	zmiana planu miejscowego dla „terenu obsługi podróźnych” w Sieroczynie	3,25 ha
16.	RYCHNOWY BRZEŻNO	obwodnica miasta Chojnice	51,67 ha
17.	GLĘDOWO	przeznaczenie terenu pod zabudowę mieszkaniową i mieszkaniowo- usługową	15,38 ha
18.	NIEŻYWIĘĆ	teren usługowo -mieszkaniowy (zmiana planu nr 13)	30,01 ha
19.	KIEŁPIN	teren mieszkaniowy i usługowy (zmiana planu nr 3)	34,70 ha
20.	JAROMIERZ	biogazownia rolnicza	4,0 ha

21.	<i>RYCHNOWY, PIASKOWO</i>	teren usług oświaty, teren sporu i rekreacji	4,7192 ha
22.	<i>JAROMIERZ, CHRZĄSTOWO</i>	elektrownie wiatrowe	70,61 ha
23.	<i>RYCHNOWY</i>	teren zabudowy mieszkaniowej i mieszkaniowo – usługowej	7,7502 ha
24.	<i>PIASKOWO, DĄBKI</i>	teren zabudowy mieszkaniowo-usługowej	112ha
25.	<i>NIEŻYWIĘĆ</i>	teren zabudowy mieszkaniowo-usługowej, teren kopalni	64 ha
26.	<i>BRZEŻNO, GLEĐOWO, JECZNIKI WIELKIE, RYCHNOWY</i>	elektrownie wiatrowe	671 ha
27.	<i>DĘBNICA, GLEĐOWO, JĘCZNIKI WIELKIE, SKARSZEWO, WIERZCHOWO</i>	elektrownie wiatrowe	1 059 ha
28.	<i>SIEROCZYN</i>	usługi, zoo	2,31 ha
29.	<i>SIEROCZYN</i>	usługi, zoo	1,67 ha
30.	<i>SIEROCZYN</i>	usługi	1,47 ha
31.	<i>RYCHNOWY</i>	strefa przemysłowa	29,1764 ha
32.	<i>BUKOWO, PŁONICA, WIERZCHOWO, MOSINY</i>	elektrownie wiatrowe	1349 ha
33.	<i>POLNICA</i>	zabudowa mieszkaniowo-usługowa	19,1361ha
34.	<i>NIEŻYWIĘĆ</i>	zabudowa mieszkaniowo-usługowa	9,32 ha
35.	<i>RYCHNOWY</i>	teren usług oświaty i kultury oraz usług sportu i rekreacji	2,7606 ha

W 2019 r. trwały prace nad opracowaniem:

- 1) m.p.z.p. w obrębie geodezyjnym Nieżywieć, który dotyczy realizacji zabudowy mieszkaniowej na działkach 129/28-129/40, 124/2, 165, 124/3, 129/5, 129/4. W dniu 23 lutego 2017 r. Rada Gminy podjęła uchwałę o przystąpieniu do opracowania niniejszego planu.
- 2) m.p.z.p. w zakresie możliwości budowy ogólnodostępnych obiektów kulturalnych, obiektów o charakterze edukacyjnym, obiektów kultury fizycznej oraz budowli sportowych i rekreacyjnych na działkach 5298/1 i 5298/3 w Rychnowach - sporządzany na podstawie uchwały podjętej przez Radę Gminy w dniu 25 kwietnia 2018 r.;
- 3) m.p.z.p. w obrębie geodezyjnym Sieroczyn w zakresie realizacji zabudowy usługowej na działkach 225/12 i 450/9 - przygotowywany na podstawie uchwały Rady Gminy z dnia 9 sierpnia 2018 r.

- 4) zmiany studium uwarunkowań i kierunków zagospodarowania przestrzennego gminy Człuchów – zgodnie z uchwałą nr IX.94.2019r. z dnia 11 czerwca 2019r.

W 2019 r. wydano 156 decyzji o warunkach zabudowy i 55 decyzji o lokalizacji inwestycji celu publicznego.

Tabela 29. Decyzje o warunkach zabudowy i lokalizacji inwestycji celu publicznego

Rok wydania decyzji	Decyzje o warunkach zabudowy	Decyzje o lokalizacji inwestycji celu publicznego
2014	73	36
2015	97	27
2016	88	37
2017	120	26
2018	141	40
2019	156	55

Analizując przedział czasowy 2014 - 2019 liczba wydawanych decyzji o warunkach zabudowy i decyzji o lokalizacji inwestycji celu publicznego stale wzrasta.

Ustalenia decyzji o warunkach zabudowy dotyczą głównie wprowadzenia i kontynuacji funkcji mieszkaniowej, usługowej oraz funkcji siedliskowej, przy czym zdecydowana większość decyzji dotyczyła zabudowy mieszkaniowej.

VIII. Realizacja uchwał Rady Gminy

Stosownie do art. 30 ust. 1 ustawy z dnia 08 marca 1990 r. o samorządzie gminnym Wójt Gminy jest organem wykonawczym, do którego zadań należy m.in. wykonywanie uchwał Rady Gminy. W 2019 r. wykonując swoje obowiązki Wójt, przy pomocy Urzędu Gminy, realizował uchwały podjęte przez Radę Gminy w sposób określony uchwałami. W 2019 roku Rada Gminy Człuchów obradowała na 10 sesjach, na których podjęła łącznie 160 uchwał.

Wśród podjętych przez Radę Gminy uchwał większość dotyczyła spraw budżetowych, gospodarowania mieniem komunalnym, planów zagospodarowania przestrzennego gminy, pomocy społecznej, spraw związanych z oświatą i ochroną środowiska.

Uchwały podjęte przez Radę Gminy Wójt, zgodnie z art. 90 ust. 1 i 2 ustawy o samorządzie gminnym, przekazał w nieprzekraczalnym terminie 7 dni do organów nadzoru jakimi są w zakresie zgodności z prawem – Wojewoda Pomorski, a w zakresie spraw finansowych – Regionalna Izba obrachunkowa w Gdańsku. Wszystkie uchwały

opublikowane zostały w Biuletynie Informacji Publicznej, zaś uchwały stanowiące akt prawa miejscowego w Dzienniku Urzędowym Województwa Pomorskiego.

Uchwały zostały przez organ wykonawczy Gminy wykonane bądź przyjęte do realizacji lub stosowania, z zachowaniem procedur i terminów określonych uchwałami oraz przepisami prawa. Stan wykonania uchwał podjętych w 2019 r. przez Radę Gminy Człuchów ujmuje poniższa tabela.

Tabela 30. Realizacja uchwał Rady Gminy Człuchów podjętych w 2019 r.

L.p.	Numer i data uchwały	Uchwała w sprawie	Stan realizacji uchwały
1.	Nr V.29.2019 z dnia 29 stycznia 2019 r.	wyboru metody ustalenia opłaty za gospodarowanie odpadami komunalnymi oraz stawki opłaty	Do stosowania
2.	Nr V.30.2019 z dnia 29 stycznia 2019 r.	wzoru deklaracji o wysokości opłaty za gospodarowanie odpadami komunalnymi składanej przez właścicieli nieruchomości	Do stosowania
3.	Nr V.31.2019 z dnia 29 stycznia 2019 r.	zatwierdzenia i przyjęcia do realizacji projektu pn. "Edukacja dzieci przyszłością Gminy Człuchów" w ramach Regionalnego Programu Operacyjnego Województwa Pomorskiego na lata 2014-2020	Zrealizowano
4.	Nr V.32.2019 z dnia 29 stycznia 2019 r.	wprowadzenia zmian w budżecie gminy na 2019 r.	Zrealizowano
5.	Nr V.33.2019 z dnia 29 stycznia 2019 r.	zmiany Wieloletniej Prognozy Finansowej na lata 2019 - 2028	Zrealizowano
6.	Nr V.34.2019 z dnia 29 stycznia 2019 r.	określenia warunków udzielania i wysokości stawek procentowych bonifikat od opłaty z tytułu przekształcenia prawa użytkowania wieczystego gruntów zabudowanych na cele mieszkaniowe w prawo własności tych gruntów	Do stosowania
7.	Nr V.35.2019 z dnia 29 stycznia 2019 r.	przejęcia od Skarbu Państwa - Krajowy Ośrodek Wsparcia Rolniczego do zasobu komunalnego gminy Człuchów nieruchomości położonej w obrębie geodezyjnym Chrzastowo	Zrealizowano
8.	Nr V.36.2019 z dnia 29 stycznia 2019 r.	sprzedaży bezprzetargowej nieruchomości położonej w obrębie geodezyjnym Wierzchowo, miejscowości Wierzchowo-Dworzec	Zrealizowano
9.	Nr V.37.2019 z dnia 29 stycznia 2019 r.	wyrażenia zgody na zawarcie kolejnej umowy dzierżawy nieruchomości z dotychczasowym dzierżawcą, położonej w obrębie geodezyjnym Barkowo.	Zrealizowano
10.	Nr V.38.2019 z dnia 29 stycznia 2019 r.	wyrażenia zgody na zawarcie kolejnej umowy dzierżawy nieruchomości z dotychczasowym dzierżawcą, położonej w obrębie geodezyjnym Koldowo	Zrealizowano
11.	Nr V.39.2019 z dnia 29 stycznia 2019 r.	wyrażenia zgody na zawarcie kolejnej umowy dzierżawy nieruchomości z dotychczasowym dzierżawcą, położonej w obrębie geodezyjnym Nieżywieć	Zrealizowano
12.	Nr V.40.2019 z dnia 29 stycznia 2019 r.	wyrażenia zgody na zawarcie kolejnej umowy dzierżawy nieruchomości z dotychczasowym dzierżawcą, położonej w obrębie geodezyjnym Sieroczyn	Zrealizowano
13.	Nr V.41.2019 z dnia 29 stycznia 2019 r.	wyrażenia zgody na zawarcie kolejnej umowy dzierżawy nieruchomości z dotychczasowym dzierżawcą, położonej w obrębie geodezyjnym Biskupnica	Zrealizowano
14.	Nr V.42.2019 z dnia 29 stycznia 2019 r.	wyrażenia zgody na zawarcie kolejnej umowy dzierżawy części nieruchomości z dotychczasowym dzierżawcą, położonej w obrębie geodezyjnym Dębica	Zrealizowano
15.	Nr V.43.2019 z dnia 29 stycznia 2019 r.	wyrażenia zgody na zawarcie kolejnej umowy dzierżawy części nieruchomości z dotychczasowym dzierżawcą, położonej w obrębie geodezyjnym Dębica	Zrealizowano
16.	Nr V.44.2019 z dnia 29 stycznia 2019 r.	wyrażenia zgody na zawarcie kolejnej umowy dzierżawy części nieruchomości z dotychczasowym dzierżawcą, położonej w obrębie geodezyjnym Dębica	Zrealizowano

Raport o stanie Gminy Człuchów za 2019 rok

17.	Nr V.45.2019 z dnia 29 stycznia 2019 r.	oddania w drodze bezprzetargowej w najem lokalu użytkowego położonego w miejscowości Jęczniki Wielkie nr 28	Zrealizowano
18.	Nr V.46.2019 z dnia 29 stycznia 2019 r.	uchwalenia Gminnego Programu Profilaktyki i Rozwiązywania Problemów Alkoholowych na 2019 r.	Uchylono
19.	Nr V.47.2019 z dnia 29 stycznia 2019 r.	uchwalenia Gminnego Programu Przeciwdziałania Narkomanii na 2019 r.	Uchylono
20.	Nr V.48.2019 z dnia 29 stycznia 2019 r.	rozpatrzenia skarg K.W. na działalność Wójta Gminy Człuchów	Skargi nieuzasadnione
21.	Nr V.49.2019 z dnia 29 stycznia 2019 r.	zatwierdzenia planów pracy Rady Gminy i komisji stałych na 2019 r.	Zrealizowano
22.	Nr VI.50.2019 z dnia 12 luty 2019 r.	zawarcia Porozumienia Międzygminnego w zakresie administrowania oświetleniem drogowym zlokalizowanym w ciągu drogi wojewódzkiej DW 188 w mieście Człuchów w granicach administracyjnych Gminy Człuchów	Zrealizowano
23.	Nr VI.51.2019 z dnia 12 luty 2019 r.	wprowadzenia zmian w budżecie gminy na 2019 r.	Zrealizowano
24.	Nr VI.52.2019 z dnia 12 luty 2019 r.	zmiany Wieloletniej Prognozy Finansowej na lata 2019 - 2028	Zrealizowano
25.	Nr VI.53.2019 z dnia 12 lutego 2019 r.	uchwalenia Gminnego Programu Profilaktyki i Rozwiązywania Problemów Alkoholowych na 2019 r.	Zrealizowano
26.	Nr VI.54.2019 z dnia 12 lutego 2019 r.	uchwalenia Gminnego Programu Przeciwdziałania Narkomanii na 2019 r.	Zrealizowano
27.	Nr VII.55.2019 z dnia 29 marca 2019 r.	zmian w uchwale Nr II.5.2018 Rady Gminy Człuchów z dnia 30 listopada 2018 r. w sprawie przyjęcia "Rocznego Programu współpracy Gminy Człuchów z organizacjami pozarządowymi oraz innymi podmiotami, o których mowa w art. 3 ust. 3 ustawy z dnia 24 kwietnia 2003 r. o działalności pożytku publicznego i o wolontariacie (z późn. zm: uchwała Nr III.16.2018. Rady Gminy Człuchów z dnia 18 grudnia 2018 r.)	Zrealizowano
28.	Nr VII.56.2019 z dnia 29 marca 2019 r.	funduszu sołeckiego na rok budżetowy 2020	Do realizacji w 2020 r.
29.	Nr VII.57.2019 z dnia 29 marca 2019 r.	wprowadzenia zmian w budżecie gminy na 2019 r.	Zrealizowano
30.	Nr VII.58.2019 z dnia 29 marca 2019 r.	zmiany Wieloletniej Prognozy Finansowej na lata 2019 - 2028	Zrealizowano
31.	Nr VII.59.2019 z dnia 29 marca 2019 r.	przyjęcia "Programu opieki nad zwierzętami bezdomnymi oraz zapobiegania bezdomności zwierząt na terenie gminy Człuchów na 2019 rok"	Uchylono
32.	Nr VII.60.2019 z dnia 29 marca 2019 r.	przekazania przez Skarb Państwa - Krajowy Ośrodek Wsparcia Rolnictwa na własność gminy Człuchów nieruchomości położonej w obrębie geodezyjnym Barkowo	Zrealizowano
33.	Nr VII.61.2019 z dnia 29 marca 2019 r.	sprzedaży lokali mieszkalnych i lokalu użytkowego stanowiących własność Gminy Człuchów	Uchylona
34.	Nr VII.62.2019 z dnia 29 marca 2019 r.	sprzedaży w drodze przetargu lokalu użytkowego w miejscowości Wierzchowo-Dworzec, stanowiącego własność Gminy Człuchów	Uchylona
35.	Nr VII.63.2019 z dnia 29 marca 2019 r.	sprzedaży bezprzetargowej nieruchomości zabudowanej położonej w miejscowości Biskupnica nr 10A, stanowiącej własność Gminy Człuchów	Uchylona
36.	Nr VII.64.2019 z dnia 29 marca 2019 r.	sprzedaży w drodze przetargu budynku mieszkalnego w miejscowości Czarnoszki 2/3, stanowiącego własność Gminy Człuchów	Uchylona
37.	Nr VII.65.2019 z dnia 29 marca 2019 r.	darowizny na rzecz Gminy Człuchów nieruchomości położonej w obrębie geodezyjnym Polnica	Zrealizowano
38.	Nr VII.66.2019 z dnia 29 marca 2019 r.	darowizny na rzecz Gminy Człuchów nieruchomości położonej w obrębie geodezyjnym Sieroczyn	Zrealizowano
39.	Nr VII.67.2019 z dnia 29 marca 2019 r.	wyrażenia zgody na zawarcie kolejnej umowy dzierżawy nieruchomości z dotychczasowym dzierżawcą, położonej w obrębie geodezyjnym Skarszewo	Zrealizowano
40.	Nr VII.68.2019 z dnia 29 marca 2019 r.	wyrażenia zgody na zawarcie kolejnej umowy dzierżawy części nieruchomości z dotychczasowym dzierżawcą, położonej w obrębie geodezyjnym Bukowo	Zrealizowano
41.	Nr VII.69.2019 z dnia 29 marca 2019 r.	wyrażenia zgody na zawarcie kolejnej umowy dzierżawy nieruchomości z dotychczasowym dzierżawcą, położonej w obrębie geodezyjnym Koldowo	Zrealizowano

Raport o stanie Gminy Człuchów za 2019 rok

42.	Nr VII.70.2019 z dnia 29 marca 2019 r.	wyrażenia zgody na zawarcie kolejnej umowy dzierżawy części nieruchomości z dotychczasowym dzierżawcą, położonej w obrębie geodezyjnym Dębica	Zrealizowano
43.	Nr VII.71.2019 z dnia 29 marca 2019 r.	wyrażenia zgody na zawarcie kolejnej umowy dzierżawy części nieruchomości z dotychczasowym dzierżawcą, położonej w obrębie geodezyjnym Dębica	Zrealizowano
44.	Nr VII.72.2019 z dnia 29 marca 2019 r.	ustalenia planu sieci publicznych szkół podstawowych prowadzonych przez Gminę Człuchów	Zrealizowano
45.	Nr VII.73.2019 z dnia 29 marca 2019 r.	utworzenia Zespołu Szkolno-Przedszkolnego w Polnicy, gmina Człuchów.	Zrealizowano
46.	Nr VII.74.2019 z dnia 29 marca 2019 r.	utworzenia Zespołu Szkolno-Przedszkolnego w Wierzchowiu-Dworcu, gmina Człuchów	Zrealizowano
47.	Nr VII.75.2019 z dnia 29 marca 2019 r.	skarg na kierownika jednostki organizacyjnej gminy	Przekazano Pomorskiemu Kuratorowi Oświaty
48.	Nr VII.76.2019 z dnia 29 marca 2019 r.	wskazania przedstawiciela do reprezentowania Gminy Człuchów w Związku Samorządów na rzecz Modernizacji drogi Krajowej Nr 22	Zrealizowano
49.	Nr VIII.77.2019 z dnia 26 kwietnia 2019 r.	przyjęcia "Programu opieki nad zwierzętami bezdomnymi oraz zapobiegania bezdomności zwierząt na terenie gminy Człuchów na 2019 rok"	Zrealizowano
50.	Nr VIII.78.2019 z dnia 26 kwietnia 2019 r.	uchylenia uchwał	Zrealizowano
51.	Nr VIII.79.2019 z dnia 26 kwietnia 2019 r.	wyrażenia zgody na sprzedaż nieruchomości, położonej w miejscowości Biskupnica nr 10A, stanowiącej własność Gminy Człuchów	W toku realizacji
52.	Nr VIII.80.2019 z dnia 26 kwietnia 2019 r.	wyrażenia zgody na sprzedaż nieruchomości, położonej w miejscowości Czarnoszki 2/3, stanowiącej własność Gminy Człuchów	W toku realizacji
53.	Nr VIII.81.2019 z dnia 26 kwietnia 2019 r.	wyrażenia zgody na sprzedaż lokali użytkowych, położonych w miejscowości Wierzchowo-Dworzec, stanowiących własność Gminy Człuchów	W toku realizacji
54.	Nr VIII.82.2019 z dnia 26 kwietnia 2019 r.	wprowadzenia zmian w budżecie gminy na 2019 r.	Zrealizowano
55.	Nr VIII.83.2019 z dnia 26 kwietnia 2019 r.	zmiany Wieloletniej Prognozy Finansowej na lata 2019 - 2028	Zrealizowano
56.	Nr VIII.84.2019 z dnia 26 kwietnia 2019 r.	zatwierdzenia "Gminnego Regulaminu budowy i finansowania przydomowych oczyszczalni ścieków oraz szczelnych zbiorników bezodpływowych na terenie Gminy Człuchów"	Uchylono
57.	Nr VIII.85.2019 z dnia 26 kwietnia 2019 r.	petycji	Nie uwzględniono
58.	Nr VIII.86.2019 z dnia 26 kwietnia 2019 r.	udzielenia pomocy finansowej na remont drogi powiatowej nr 2556G	Zrealizowano
59.	Nr IX.87.2019 z dnia 11 czerwca 2019 r.	uchwalenia miejscowego planu zagospodarowania przestrzennego w obrębie geodezyjnym Nieżywiec, gminy Człuchów	Do stosowania
60.	Nr IX.88.2019 z dnia 11 czerwca 2019 r.	udzielenia pomocy finansowej na remont drogi powiatowej nr 2534G	Zrealizowano
61.	Nr IX.89.2019 z dnia 11 czerwca 2019 r.	przekazania środków finansowych na Fundusz Wsparcia Policji z przeznaczeniem na dofinansowanie zakupu motocykli dla Komendy Powiatowej Policji w Człuchowie	Zrealizowano
62.	Nr IX.90.2019 z dnia 11 czerwca 2019 r.	wprowadzenia zmian w budżecie gminy na 2019 r.	Zrealizowano
63.	Nr IX.91.2019 z dnia 11 czerwca 2019 r.	zmiany Wieloletniej Prognozy Finansowej na lata 2019 - 2028	Zrealizowano
64.	Nr IX.92.2019 z dnia 11 czerwca 2019 r.	zaciągnięcia kredytu długoterminowego	Zrealizowano
65.	Nr IX.93.2019 z dnia 11 czerwca 2019 r.	zatwierdzenia "Gminnego Regulaminu budowy i finansowania przydomowych oczyszczalni ścieków oraz szczelnych zbiorników bezodpływowych na terenie Gminy Człuchów"	Do stosowania
66.	Nr IX.94.2019 z dnia 11 czerwca 2019 r.	przystąpienia do zmiany Studium uwarunkowań i kierunków zagospodarowania przestrzennego gminy Człuchów	W trakcie realizacji
67.	Nr IX.95.2019 z dnia 11 czerwca 2019 r.	darowizny na rzecz Gminy Człuchów nieruchomości położonej w obrębie geodezyjnym Koldowo	Zrealizowano

Raport o stanie Gminy Człuchów za 2019 rok

68.	Nr IX.96.2019 z dnia 11 czerwca 2019 r.	wyrażenia zgody na zawarcie kolejnej umowy dzierżawy części nieruchomości z dotychczasowym dzierżawcą, położonej w obrębie geodezyjnym Rychnowy	Zrealizowano
69.	Nr IX.97.2019 z dnia 11 czerwca 2019 r.	wyrażenia zgody na zawarcie kolejnej umowy dzierżawy części nieruchomości z dotychczasowym dzierżawcą, położonej w obrębie geodezyjnym Rychnowy	Zrealizowano
70.	Nr IX.98.2019 z dnia 11 czerwca 2019 r.	wyrażenia zgody na zawarcie kolejnej umowy dzierżawy części nieruchomości z dotychczasowym dzierżawcą, położonej w obrębie geodezyjnym Polnica	Zrealizowano
71.	Nr IX.99.2019 z dnia 11 czerwca 2019 r.	wyrażenia zgody na zawarcie kolejnej umowy dzierżawy nieruchomości z dotychczasowym dzierżawcą, położonej w obrębie geodezyjnym Mosiny	Zrealizowano
72.	Nr IX.100.2019 z dnia 11 czerwca 2019 r.	wyrażenia zgody na zawarcie kolejnej umowy dzierżawy części nieruchomości z dotychczasowym dzierżawcą, położonej w obrębie geodezyjnym Dębica	Zrealizowano
73.	Nr IX.101.2019 z dnia 11 czerwca 2019 r.	wyrażenia zgody na zawarcie kolejnej umowy dzierżawy części nieruchomości z dotychczasowym dzierżawcą, położonej w obrębie geodezyjnym Dębica	Zrealizowano
74.	Nr IX.102.2019 z dnia 11 czerwca 2019 r.	wyrażenia zgody na zawarcie kolejnej umowy dzierżawy części nieruchomości z dotychczasowym dzierżawcą, położonej w obrębie geodezyjnym Dębica	Zrealizowano
75.	Nr IX.103.2019 z dnia 11 czerwca 2019 r.	wyrażenia zgody na zawarcie kolejnej umowy dzierżawy części nieruchomości z dotychczasowym dzierżawcą, położonej w obrębie geodezyjnym Dębica	Zrealizowano
76.	Nr IX.104.2019 z dnia 11 czerwca 2019 r.	wyrażenia zgody na zawarcie kolejnej umowy dzierżawy części nieruchomości z dotychczasowym dzierżawcą, położonej w obrębie geodezyjnym Dębica	Zrealizowano
77.	Nr IX.105.2019 z dnia 11 czerwca 2019 r.	wyrażenia zgody na zawarcie kolejnej umowy dzierżawy nieruchomości z dotychczasowym dzierżawcą, położonej w obrębie geodezyjnym Płonica	Zrealizowano
78.	Nr IX.106.2019 z dnia 11 czerwca 2019 r.	wyrażenia zgody na zawarcie kolejnej umowy dzierżawy nieruchomości z dotychczasowym dzierżawcą, położonej w obrębie geodezyjnym Płonica	Zrealizowano
79.	Nr IX.107.2019 z dnia 11 czerwca 2019 r.	wyrażenia zgody na zawarcie kolejnej umowy dzierżawy nieruchomości z dotychczasowym dzierżawcą, położonej w obrębie geodezyjnym Płonica.	Zrealizowano
80.	Nr IX.108.2019 z dnia 11 czerwca 2019 r.	wyrażenia zgody na zawarcie kolejnej umowy dzierżawy nieruchomości z dotychczasowym dzierżawcą, położonej w obrębie geodezyjnym Płonica	Zrealizowano
81.	Nr IX.109.2019 z dnia 11 czerwca 2019 r.	wyrażenia zgody na zawarcie kolejnej umowy dzierżawy nieruchomości z dotychczasowym dzierżawcą, położonej w obrębie geodezyjnym Płonica	Zrealizowano
82.	Nr IX.110.2019 z dnia 11 czerwca 2019 r.	przekazania przez Skarb Państwa - Krajowy Ośrodek Wsparcia Rolnictwa na własność gminy Człuchów nieruchomości położonej w obrębie geodezyjnym Krępsk	W trakcie realizacji
83.	Nr IX.111.2019 z dnia 11 czerwca 2019 r.	powierzenia Wójtowi Gminy Człuchów uprawnień do ustalania wysokości cen i opłat albo sposobu ustalania cen i opłat za usługi komunalne o charakterze użyteczności publicznej oraz korzystania z obiektów i urządzeń użyteczności publicznej Gminy Człuchów	Do stosowania
84.	Nr IX.112.2019 z dnia 11 czerwca 2019 r.	powołania zespołu opiniującego kandydatów na ławników na kadencję 2020-2023	Zrealizowano
85.	Nr IX.113.2019 z dnia 11 czerwca 2019 r.	udzielenia Wójtowi Gminy Człuchów wotum zaufania	Zrealizowano
86.	Nr X.114.2019 z dnia 28 czerwca 2019 r.	zatwierdzenia sprawozdania finansowego wraz z wykonaniem budżetu za 2018 rok	Zrealizowano
87.	Nr X.115.2019 z dnia 28 czerwca 2019 r.	udzielenia Wójtowi Gminy Człuchów absolutorium z tytułu wykonania budżetu za 2018 rok	Zrealizowano
88.	Nr X.116.2019 z dnia 28 czerwca 2019 r.	wprowadzenia zmian w budżecie gminy na 2019 r.	Zrealizowano
89.	Nr X.117.2019 z dnia 28 czerwca 2019 r.	zmiany Wieloletniej Prognozy Finansowej na lata 2019 - 2028	Zrealizowano
90.	Nr X.118.2019 z dnia 28 czerwca 2019 r.	wyrażenia zgody na utworzenie miejsca okazjonalnie wykorzystywanego do kąpiel	Zrealizowano
91.	Nr X.119.2019 z dnia 28 czerwca 2019 r.	nadania nazwy ulicy w miejscowości Piaskowo, w obrębie geodezyjnym Koldowo	Zrealizowano, do stosowania

Raport o stanie Gminy Człuchów za 2019 rok

92.	Nr X.120.2019 z dnia 28 czerwca 2019 r.	wyrażenia zgody na zawarcie kolejnej umowy dzierżawy części nieruchomości z dotychczasowym dzierżawcą, położonej w obrębie geodezyjnym Dębница	Zrealizowano
93.	Nr X.121.2019 z dnia 28 czerwca 2019 r.	wyrażenia zgody na zawarcie kolejnej umowy dzierżawy części nieruchomości z dotychczasowym dzierżawcą, położonej w obrębie geodezyjnym Dębница	Zrealizowano
94.	Nr X.122.2019 z dnia 28 czerwca 2019 r.	wyrażenia zgody na zawarcie kolejnej umowy dzierżawy części nieruchomości z dotychczasowym dzierżawcą, położonej w obrębie geodezyjnym Dębница	Zrealizowano
95.	Nr X.123.2019 z dnia 28 czerwca 2019 r.	wyrażenia zgody na zawarcie kolejnej umowy dzierżawy części nieruchomości z dotychczasowym dzierżawcą, położonej w obrębie geodezyjnym Dębница	Zrealizowano
96.	Nr X.124.2019 z dnia 28 czerwca 2019 r.	wyrażenia zgody na zawarcie kolejnej umowy dzierżawy części nieruchomości z dotychczasowym dzierżawcą, położonej w obrębie geodezyjnym Dębница	Zrealizowano
97.	Nr X.125.2019 z dnia 28 czerwca 2019 r.	wyrażenia zgody na zawarcie kolejnej umowy dzierżawy części nieruchomości z dotychczasowym dzierżawcą, położonej w obrębie geodezyjnym Dębница	Zrealizowano
98.	Nr X.126.2019 z dnia 28 czerwca 2019 r.	utworzenia Człuchowskiego Związku Powiatowo - Gminnego	Zrealizowano
99.	Nr XI.127.2019 z dnia 6 sierpnia 2019 r.	wprowadzenia zmian w budżecie gminy na 2019 r.	Zrealizowano
100.	Nr XI.128.2019 z dnia 6 sierpnia 2019 r.	rozpatrzenia skargi	Skarga bezzasadna
101.	Nr XII.129.2019 z dnia 20 września 2019 r.	dotacji na wykonanie prac konserwatorskich w Kościele filialnym p.w. Krzyża Świętego w Biskupnicy	Zrealizowano
102.	Nr XII.130.2019 z dnia 20 września 2019 r.	wprowadzenia zmian w budżecie gminy na 2019 r.	Zrealizowano
103.	Nr XII.131.2019 z dnia 20 września 2019 r.	zmiany Wieloletniej Prognozy Finansowej na lata 2019 - 2028	Zrealizowano
104.	Nr XII.132.2019 z dnia 20 września 2019 r.	określenia przystanków komunikacyjnych, których właścicielem lub zarządzającym jest Gmina Człuchów oraz warunków i zasad korzystania z tych przystanków	Zrealizowano, do stosowania
105.	Nr XII.133.2019 z dnia 20 września 2019 r.	sprzedaży w trybie bezprzetargowym nieruchomości położonej w miejscowości Czarnoszyce, obręb geodezyjny Polnica oddanej w użytkowanie wieczyste, na rzecz dotychczasowego użytkownika wieczystego	Zrealizowano
106.	Nr XII.134.2019 z dnia 20 września 2019 r.	darowizny na rzecz Gminy Człuchów nieruchomości położonej w obrębie geodezyjnym Kołdowo	Zrealizowano
107.	Nr XII.135.2019 z dnia 20 września 2019 r.	darowizny na rzecz Gminy Człuchów nieruchomości położonej w obrębie geodezyjnym Kołdowo	Zrealizowano
108.	Nr XII.136.2019 z dnia 20 września 2019 r.	darowizny na rzecz Gminy Człuchów nieruchomości położonej w obrębie geodezyjnym Kołdowo	Zrealizowano
109.	Nr XII.137.2019 z dnia 20 września 2019 r.	wyrażenia zgody na zawarcie kolejnej umowy dzierżawy nieruchomości z dotychczasowym dzierżawcą, położonej w obrębie geodezyjnym Mosiny	Zrealizowano
110.	Nr XII.138.2019 z dnia 20 września 2019 r.	wyrażenia zgody na zawarcie kolejnej umowy dzierżawy nieruchomości z dotychczasowym dzierżawcą, położonej w obrębie geodezyjnym Bukowo	Zrealizowano
111.	Nr XII.139.2019 z dnia 20 września 2019 r.	wyrażenia zgody na zawarcie kolejnej umowy dzierżawy nieruchomości z dotychczasowym dzierżawcą, położonej w obrębie geodezyjnym Mosiny	Zrealizowano
112.	Nr XII.140.2019 z dnia 20 września 2019 r.	wyrażenia zgody na zawarcie kolejnej umowy dzierżawy części nieruchomości z dotychczasowym dzierżawcą, położonej w obrębie geodezyjnym Dębница	Zrealizowano
113.	Nr XII.141.2019 z dnia 20 września 2019 r.	wyrażenia zgody na zawarcie kolejnej umowy dzierżawy części nieruchomości z dotychczasowym dzierżawcą, położonej w obrębie geodezyjnym Dębница	Zrealizowano
114.	Nr XII.142.2019 z dnia 20 września 2019 r.	wyrażenia zgody na zawarcie kolejnej umowy dzierżawy części nieruchomości z dotychczasowym dzierżawcą, położonej w obrębie geodezyjnym Dębница	Zrealizowano
115.	Nr XII.143.2019 z dnia 20 września 2019 r.	wyrażenia zgody na zawarcie kolejnej umowy dzierżawy części nieruchomości z dotychczasowym dzierżawcą, położonej w obrębie geodezyjnym Dębница	Zrealizowano

Raport o stanie Gminy Człuchów za 2019 rok

116.	Nr XII.144.2019 z dnia 20 września 2019 r.	wyrażenia zgody na zawarcie kolejnej umowy dzierżawy części nieruchomości z dotychczasowym dzierżawcą, położonej w obrębie geodezyjnym Dębница	Zrealizowano
117.	Nr XII.145.2019 z dnia 20 września 2019 r.	wyrażenia zgody na zawarcie kolejnej umowy dzierżawy części nieruchomości z dotychczasowym dzierżawcą, położonej w obrębie geodezyjnym Człuchów	Zrealizowano
118.	Nr XII.146.2019 z dnia 20 września 2019 r.	przyjęcia Statutu Człuchowskiego Związku Powiatowo - Gminnego	Zrealizowano
119.	Nr XII.147.2019 z dnia 20 września 2019 r.	zasad wnoszenia obywatelskich inicjatyw uchwałodawczych przez mieszkańców gminy Człuchów	Uchylono
120.	Nr XII.148.2019 z dnia 20 września 2019 r.	regulaminu wynagradzania nauczycieli szkół i placówek oświatowych prowadzonych przez Gminę Człuchów	Uchylono
121.	Nr XII.149.2019 z dnia 20 września 2019 r.	zasad udzielania i rozmiaru obniżek tygodniowego obowiązkowego wymiaru godzin zajęć dla nauczycieli, którym powierzono stanowiska kierownicze w Szkołach i przedszkolu oraz ustalenia tygodniowego obowiązkowego wymiaru godzin zajęć dla psychologa, pedagoga, logopedy, terapeuty pedagogicznego i doradcy zawodowego oraz nauczycieli niewymienionych w art. 42 ust. 3 Karty Nauczyciela, zatrudnionych w szkołach i przedszkolu prowadzonych przez Gminę Człuchów	Do stosowania
122.	Nr XII.150.2019 z dnia 20 września 2019 r.	przeprowadzenia konsultacji społecznych dotyczących podziału sołectwa Krępsk	Uchylono
123.	Nr XII.151.2019 z dnia 20 września 2019 r.	zmian w uchwale Nr II.8.2018 Rady Gminy Człuchów z dnia 30 listopada 2018 r. w sprawie powołania Komisji Rewizyjnej oraz Komisji Skarg, Wnioseków i Petycji Rady Gminy	Zrealizowano
124.	Nr XII.152.2019 z dnia 20 września 2019 r.	wyboru ławników	Zrealizowano
125.	Nr XIII.153.2019 z dnia 24 października 2019 r.	upoważnienia Wójta Gminy Człuchów do zawarcia porozumienia z Państwowym Gospodarstwem Leśnym Lasy Państwowe - Nadleśnictwo Człuchów, na realizację przedsięwzięcia wspólnego pod nazwą "Przebudowa drogi wewnętrznej w obrębie geodezyjnym Rychnowy"	Zrealizowano
126.	Nr XIII.154.2019 z dnia 24 października 2019 r.	wprowadzenia zmian w budżecie gminy na 2019 r.	Zrealizowano
127.	Nr XIII.155.2019 z dnia 20 września 2019 r.	zmiany Wieloletniej Prognozy Finansowej na lata 2019 - 2028	Zrealizowano
128.	Nr XIII.156.2019 z dnia 24 października 2019 r.	miejscowego planu zagospodarowania przestrzennego w obrębie geodezyjnym Rychnowy, gminy Człuchów	Zrealizowano
129.	Nr XIII.157.2019 z dnia 24 października 2019 r.	darowizny na rzecz Gminy Człuchów nieruchomości położonej w obrębie geodezyjnym Sieroczyn	W toku realizacji
130.	Nr XIII.158.2019 z dnia 24 października 2019 r.	określenia zasad nabywania, zbywania i obciążania nieruchomości gruntowych oraz ich wydzierżawiania na okres dłuższy niż 3 lata	Do stosowania
131.	Nr XIII.159.2019 z dnia 24 października 2019 r.	przeprowadzenia konsultacji społecznych dotyczących podziału sołectwa Krępsk	Zrealizowano
132.	Nr XIII.160.2019 z dnia 24 października 2019 r.	zasad wnoszenia obywatelskich inicjatyw uchwałodawczych przez mieszkańców gminy Człuchów	Do stosowania
133.	Nr XIII.161.2019 z dnia 24 października 2019 r.	regulaminu wynagradzania nauczycieli szkół i placówek oświatowych prowadzonych przez Gminę Człuchów	Do stosowania
134.	Nr XIII.162.2019 z dnia 24 października 2019 r.	powołania doraźnej Komisji Statutowej	Zrealizowano
135.	Nr XIV.163.2019 z dnia 29 listopada 2019 r.	obniżenia średniej ceny skupu żyta przyjętej jako podstawę do ustalenia podatku rolnego na terenie gminy Człuchów na rok 2020	Do stosowania
136.	Nr XIV.164.2019 z dnia 29 listopada 2019 r.	określenia stawek podatku od nieruchomości i wprowadzenia innych zwolnień niż określone w ustawie	Do stosowania
137.	Nr XIV.165.2019 z dnia 29 listopada 2019 r.	wyboru metody ustalenia opłaty za gospodarowanie odpadami komunalnymi oraz stawki opłaty	Do stosowania
138.	Nr XIV.166.2019 z dnia 29 listopada 2019 r.	wzoru deklaracji o wysokości opłaty za gospodarowanie odpadami komunalnymi składanej przez właścicieli nieruchomości	Do stosowania
139.	Nr XIV.167.2019 z dnia 29 listopada 2019 r.	wprowadzenia zmian w budżecie gminy na 2019 r.	Zrealizowano
140.	Nr XIV.168.2019 z dnia 29 listopada 2019 r.	zmiany Wieloletniej Prognozy Finansowej na lata 2019 - 2028	Zrealizowano

Raport o stanie Gminy Człuchów za 2019 rok

141.	Nr XIV.169.2019 z dnia 29 listopada 2019 r.	dofinansowania budowy ścieżki pieszo - rowerowej do miejscowości Sieroczyn wraz z infrastrukturą towarzyszącą	Do realizacji w 2020 r.
142.	Nr XIV.170.2019 z dnia 29 listopada 2019 r.	przyjęcia rocznego programu współpracy Gminy Człuchów na 2020 roku z organizacjami pozarządowymi i podmiotami, o których mowa w art. 3 ust. 3 ustawy z dnia 24 kwietnia 2003 r. o działalności pożytku publicznego i o wolontariacie	Do realizacji w 2020 r.
143.	Nr XIV.171.2019 z dnia 29 listopada 2019 r.	przystąpienia do sporządzenia miejscowego planu zagospodarowania przestrzennego w obrębie geodezyjnym Jaromierz, gm. Człuchów	W trakcie realizacji
144.	Nr XIV.172.2019 z dnia 29 listopada 2019 r.	stwierdzenia zakończenia działalności Gimnazjum Gminnego w Rychnowach	Zrealizowano
145.	Nr XIV.173.2019 z dnia 29 listopada 2019 r.	określenia trybu i sposobu powoływania i odwoływania członków Zespołu Interdyscyplinarnego oraz szczegółowych warunków jego funkcjonowania	Do stosowania
146.	Nr XIV.174.2019 z dnia 29 listopada 2019 r.	odmowy podziału sołectwa Krępsk na dwie odrębne jednostki pomocnicze gminy	Zrealizowano
147.	Nr XV.175.2019 z dnia 20 grudnia 2019 r.	przyjęcia Wieloletniej Prognozy Finansowej na lata 2020 - 2031	Do realizacji w 2020 r.
148.	Nr XV.176.2019 z dnia 20 grudnia 2019 r.	uchwalenia budżetu gminy Człuchów na 2020 rok	Do realizacji w 2020 r.
149.	Nr XV.177.2019 z dnia 20 grudnia 2019 r.	zmiany uchwały nr XIV.164.2019 Rady Gminy Człuchów z dnia 29 listopada 2019r. w sprawie określenia stawek podatku od nieruchomości i wprowadzenia innych zwolnień niż określone w ustawie	Do realizacji w 2020 r.
150.	Nr XV.178.2019 z dnia 20 grudnia 2019 r.	zmiany uchwały nr XIV.165.2019 Rady Gminy Człuchów z dnia 29 listopada 2019r. w sprawie wyboru metody ustalenia opłaty za gospodarowanie odpadami komunalnymi oraz stawki opłaty	Do realizacji w 2020 r.
151.	Nr XV.179.2019 z dnia 20 grudnia 2019 r.	wprowadzenia zmian w budżecie gminy na 2019 r.	Zrealizowano
152.	Nr XV.180.2019 z dnia 20 grudnia 2019 r.	zmiany Wieloletniej Prognozy Finansowej na lata 2019 - 2028	Zrealizowano
153.	Nr XV.181.2019 z dnia 20 grudnia 2019 r.	przystąpienia Gminy Człuchów do wykonywania działalności w zakresie usług telekomunikacyjnych	W trakcie realizacji
154.	Nr XV.182.2019 z dnia 20 grudnia 2019 r.	wysokości stawek opłat za zajęcie pasa drogowego dróg gminnych na cele nie związane z budową, przebudową, remontem i utrzymaniem i ochroną dróg	uchylona
155.	Nr XV.183.2019 z dnia 20 grudnia 2019 r.	wyrażenia zgody na zawarcie kolejnej umowy dzierżawy nieruchomości z dotychczasowym dzierżawcą, położonej w obrębie geodezyjnym Wierzchowo	Zrealizowana
156.	Nr XV.184.2019 z dnia 20 grudnia 2019 r.	wyrażenia zgody na zawarcie kolejnej umowy dzierżawy części nieruchomości z dotychczasowym dzierżawcą, położonej w obrębie geodezyjnym Dębica	Zrealizowana
157.	Nr XV.185.2019 z dnia 20 grudnia 2019 r.	wskazania nowego terminu rozpatrzenia skargi na Kierownika Gminnego Ośrodka Pomocy Społecznej w Człuchowie	Zrealizowana
158.	Nr XV.186.2019 z dnia 20 grudnia 2019 r.	utworzenia na terenie Gminy Człuchów ośrodka wsparcia pod nazwą Klub "Senior+"	Zrealizowana
159.	Nr XV.187.2019 z dnia 20 grudnia 2019 r.	szczegółowych zasad ponoszenia odpłatności za pobyt w Klubie "Senior+" w Wierzchowie	Do stosowania
160.	Nr XV.188.2019 z dnia 20 grudnia 2019 r.	zmiany uchwały nr XIV.171.2019 Rady Gminy Człuchów z dnia 29 listopada 2019r. w sprawie przystąpienia do sporządzenia miejscowego planu zagospodarowania przestrzennego w obrębie geodezyjnym Jaromierz, gm. Człuchów	W trakcie realizacji

IX. Podsumowanie

Podjęmowane w 2019 roku przedsięwzięcia były wynikiem wsłuchiwania się w potrzeby lokalnej społeczności. Każda z inwestycji, nawet ta mała – chociażby w postaci budowy odcinka drogi, chodnika czy ścieżki rowerowej - przyczynia się do poprawy warunków życia mieszkańców, co w konsekwencji prowadzi do zrównoważonego rozwoju całej gminy.

Szczególne podziękowania należą się naszym mieszkańcom, przedsiębiorcom, organizacjom, radnym, sołtysom, radom sołeckim, strażakom, paniom z kół gospodyń wiejskich, pracownikom samorządowym oraz wszystkim osobom aktywnie uczestniczącym w życiu społeczno-gospodarczym i kulturalnym Gminy Człuchów. To dzięki ich pracy i zaangażowaniu wsie zlokalizowane na terenie gminy Człuchów stają się coraz ładniejsze i coraz więcej mieszkańców wiąże z nimi swoją przyszłość. Świadczy to też o atrakcyjności i rosnącym potencjale społeczno-gospodarczym Gminy Człuchów.

WÓJT

Paweł Gibczyński